南華日報

本報創刊於民國十九年二月 第三六零四號

今日出紙二大張 零售每份一仙

集孫中山先生字

SOUTH CHINA DAILY NEWS
63, Connaught Rd., C. Hong Kong
Cable Address "SWENONIS" or 5478
Radio Address "SWENONIS" or 9850
TFL { Editorial Dept. 32925 / Business Dept. 25612 } P. O. 369

督印人廖修湛

館址：干諾道中六十三號
電話：編輯部三二九二五 營業部二五六一二
電報掛號：有線電五四七八 無線電九八五零
郵局信箱：三六九號
定報價目（均港幣計）
本港：每月四毫 全年四元
中國內地：每月壹元 全年壹拾式元
外國各埠：每月一元九毫 全年式十二元
（郵費在內）（報費先惠）
廣告價目議請向營業部索取

香港千諾道中六十三號中國圖書印刷公司承印
香港政府特准掛號爲新聞紙類第一三六號

德意西將在西京舉行重要會商
西班牙態度即明朗化
採取公開同情軸心國家立場
蘇法亦將表現重要外交事態

（合衆社廿二日柴非亞電）據悉．德義西三國高級官長不久在西班牙舉行會議．此間可靠方面稱．德外長李賓特羅甫已首途往瑪德里．

（合衆社廿二日記者岳士萊柏林電）此間納碎方面今日暗示．關於西班牙與軸心之重要外交事態或於四十八小時內發生．此與中立人士所傳德外長李賓特羅甫．現正首途赴瑪德里之報告．正相符合．德外交部與宣傳部對李賓特羅甫現在行踪及其計劃如何．均保持緘默．彼等對一切詢問．祇作「此間不知」之答覆．納粹某方暗示．西班牙或將公開採取一種更同情於軸心之立場．並指出宣納之升任西班牙外長．目下引起柏林與羅馬間持「更有積極同情之」猜測．消息靈通人士所傳之消息．曾提及關於莫斯科．維希．及瑪德里事態發生之可能性．但謂最佳之情報．卻似暗示任何外交上之變動．或將僅涉及西班牙而已．此種變動．或以下述之一種形式而出現．即許可軸心國利用加那利羣島與馬得拉島爲空軍與潛艇根據地．以對付英軍．及許可軸心軍隊取道．而進攻直布羅陀云．

（中華社二十二日瑪德里電）西班牙駐德大使蒙特羅斯將軍．今日由柏林抵此間．

（合衆社二十二日紐約電）據可靠私人方面消息．德外長李賓特羅甫將於四十八小時內抵西班牙．同時義國亦將遣派代言人來此．（大約爲齊亞諾）其目的在引致西班牙與軸心國家密切合作云．

時．英國由荷印購買大宗煤油．將使日本作戰效能大受妨害．據非正式消息．日本昨年所消費之各種汽油．及其他油類．幾及二千五百五十萬桶．雖無正確之消息．但信日本必間接由印度輸入油類．查星架坡灣及麻六甲海峽內數小島存有鉅量由印度購入之油以便轉運．此間專家相信此種貨物有大宗係運往日本者．此等小島包括實勞三寶島．李奧島．沙賓島與其他小島．爲自印度輸入油類最多者之第二位．計輸入最多者爲星加坡計二百七十萬桶．上述各島輸入汽油五百五十六萬五千桶．而星加坡則爲四百萬桶．又上述各島輸入煤油二百萬桶．而星加坡則爲一百三十二萬一千桶．昨年上半年九個月內日本直接由印度購入石油一．三三六．〇〇〇桶．另有重要之煤油出產品．聞日本貯存之石油約計有二十一萬六千萬萬桶．但日本今年內之出產只得三百一十萬桶云．

泰越邊境
情勢仍極緊張
越邊民紛紛遷避山地
北部黑旗黨醞釀獨立

（中華社廿三日曼谷電）泰越兩國對於湄公河流域之領土糾紛．雙方情形極爲紊亂．聞湄公河對岸老撾之居民已逃入山中．因謠傳泰國軍隊不日將渡河侵越南．駐守邊境之法國軍官．預料邊境情形將更趨惡化．已遣送其家屬返回河內及仰光居住．聞法當局已準備應付越南士兵之叛變．據此間報章消息．一秘密會社名黑旗會．現在安南北部加緊活動．協同以前安南王即位時叛變之餘黨．進行獨立運動．

（同盟社廿三日曼谷電）泰越之緊張空氣．仍甚濃厚．自湄公河對岸至臘戍之居民．因懼泰軍越境．紛向山地遷避．法軍官吏家屬．則均避向河內．西貢．一面則傳法方之安南兵發生叛變．據此間報紙所載．安南北部之黑旗殘黨．現正糾合同志．在安南附近．策動獨立革命云．

（中華社廿二日河內電）泰派赴越南之松宮特使自訪晤越南總督戴古中將後．今日復與越南代表團主席嘉善晤談兩小時．聞兩人討論各種問題時情形極爲歡洽云．

荷印通商局長發表談話
否認英國獨佔
荷印高級汽油

英荷從未訂立獨佔汽油協定

（同盟社廿二日東京電）據廿一日倫敦電．英政府當局謂訂購荷印高級汽油之全部．但同日之巴達維亞電．荷印通商局長萊登已予以否認．據稱．「荷印政府並未與英方訂立荷印高級汽油獨佔的售賣之任何協定．且亦無此種交涉」云．

（合衆社廿二日華盛頓電）此間專家相信．當此美國限制某項煤油輸往日本之

社論
認識現實

我們評騭時局，研討國策，必須根據現實，這是無可疑議的。空言無補於實際，「最後勝利」無論叫到怎樣的搶地呼天，但失地還是失地，人民所受着的現實的痛苦還是痛苦。問題只在：怎樣纔能夠認識現實呢？

同樣的一件事實，總會有仁者見仁，智者見智，其甚焉者，更會用主觀的成見把事實加上一層色彩，其下焉者，又會因事實已被人加上色彩而却認這就是事實的真相，這樣的結果，自然只有無可補救的謬誤。這種謬誤見於個人事業，是個人事業的失敗，如果見於決定國策，必致於亡國。至於所謂見仁見智，雖然各有不同，但事實的本身是不變的。怎樣消除這種人工的色彩，使事實的本身完整地表現出來，這就是總理所謂「知難」，也就是汪主席在中央黨務訓練團訓中所提出的「明」字。

舉例來說，三國同盟成立之後，世界局勢爲之一變，這是事實。日美在太平洋上的逐角，因英倫三島之戰與三國同盟而趨於緊張，這也是事實。以這些事實爲根據而推論及將來世界的趨勢，這其間就有不少問題，因爲這些事實在傳給人們以前，大部份已被染上色彩了。重慶的宣傳家天天去求神拜佛，把美國捧到天上，什麼都是美國好，恨不得立刻變爲美國公民，好得投一條選舉羅斯福的票，這種淺薄無聊幼稚的說話，我們不必再去說他。至於外國的通訊社，在某種成見之下，也常常把事實染上色素。我們常常在電訊上看見不少「據可靠方面消息」，「權威者稱」，「消息靈通方面稱」……這一類的字句，而其內容，却只是對於某一件事實的意見，其結果只是使讀者對於事實的真象更加模糊。如果所謂「權威者」真有其人，則其人只是不負責任的怯懦者，而不是權威者，即有所說，也是沒有多大價值的。如果這種消息的來源只是出自該通訊社記者的筆桿，那更是不忠實。如果我們竟以此爲事實而以爲論斷的根據，那只有無可補救的謬誤。

怎樣纔能夠認識現實呢？古人有句話說：慎思，明辨，篤行。要明辨，必先之以慎思。所謂慎思，即須先將被染上的色素滌去。色素滌去，自能明辨了。汪主席更具體地提出三個要點：求知，力行，信。被染上的色素有時是不易只憑慎思滌去的，但如果能夠求知，使對於事物的知識豐富，能夠知，自然可以明了。然而怎樣求知呢？曰力行。幹過再算，行不通的時候，就立刻可以知其不可通。但這所謂力行，不是無目的的，這就是信。沒有信心去求知，是求不到的，沒有信心去力行，只是盲動。科學家對於其所研究的問題，先要設一個假定，這假定不是隨便定出來的，必要根據其所信。假定有了，從而試驗，失敗了，改正過假定，再來試驗，直至成功，於是他知了，能夠明辨這問題的真偽及其變化了。

重慶政府，因爲他們不能認識現實，因而他們所說的都不能真確，他們只知道張着嘴巴去嚷什麼都「於我有利」，這只證明他們絕不求知。他們也許自以爲抗戰是力行，但只是無目的的盲動，行到不通還不知其不通。國策是不能如此謬誤下去的，因此我們必須認識現實，認識和平運動的現實性，求國家的獨立生存。

國民政府命令

（中華社廿三日南京電）國民政府令．（廿九年十月廿二日）財政部湘鄂贛臨時財政整理委員會委員皮企赤另有任用．應免本職．此令．派徐愼五爲財政部湘鄂贛臨時財政整理委員會委員．此令．代理主席汪兆銘．行政院長汪兆銘．財政部長周佛海．

國民政府令．（廿九年十月廿二日）行政院長汪兆銘呈．據內政部部長陳羣呈請任命廣宗孟爲內政部科員．應照准．此令．代理主席汪兆銘．行政院長汪兆銘．內政部長陳羣．

國民政府令（廿九年十月廿三日）行政院長汪兆銘呈．據宣傳部部長林柏生呈請任命林泳萱爲宣傳部科員．應照准．此令．代理主席汪兆銘．行政院長汪兆銘．宣傳部長林柏生．任命張伯蔭爲僑務委員會委員．此令．代理主席汪兆銘．行政院長汪兆銘．

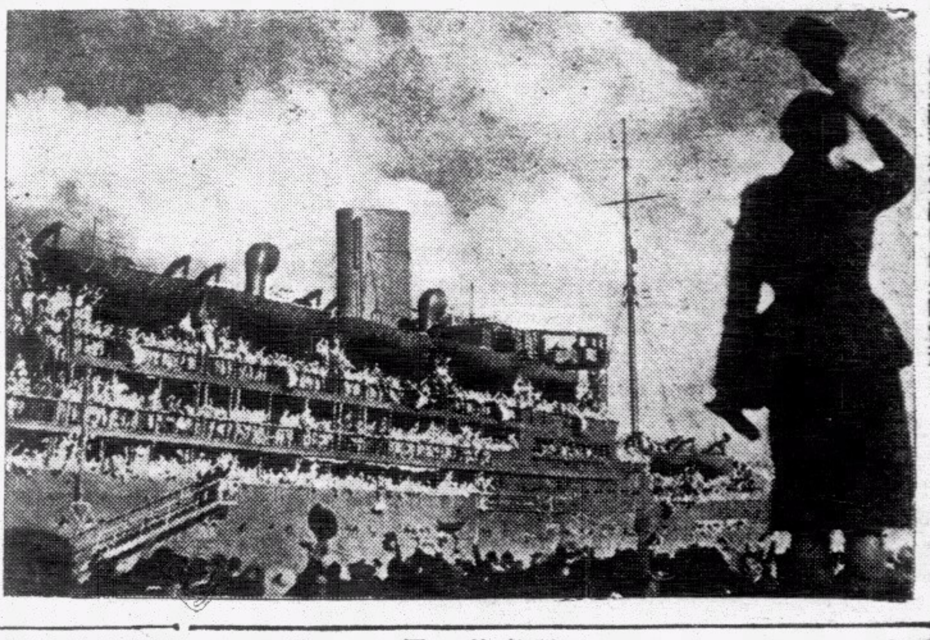

南非洲遣征軍隊奉赴東非洲情形

日荷未訂任何協定
日外省發言人談話

（合衆社廿三日東京電）日外務省發言人須磨今日否認與荷屬東印度簽訂任何協定．據彼稱．日駐荷使節團主任小林之返國．並非與火油談判有關．而該談判一向及現在均進行順利．照現時計劃．小林將轉向八打威．發言人將於報紙所述．謂英美兩國公司及其政府刻正防阻日使節團對火油談判之努力．不肯加以批評云．

東亞各民族自由平等萬歲

完成國父建國遺志

實施憲政發揚民權

行政院
開第卅次會議
任命林汝珩兼省立廣大校長

（中華社廿三日南京電）行政院第卅次會議錄．日期廿九年十月廿二日．出席者汪兆銘等十二人．列席者外交部次長徐良．各委員等．主席汪院長．秘書長陳春圃．

甲、報告事項

（一）宣讀第廿九次會議紀錄．

乙、討論事項

（一）趙教育部長提．擬具國立省立及公立大學外籍教授．暨省立及市立公立學校外籍外國語教員聘任暫行辦法草案．請公決案．（決議）修正通過．（二）諸交通部長提．擬請廣州航政局擬具該局開辦費支出概算暨經常費收支概算書．請核議案．（決議）通過．

丙、任免事項

（一）汪院長提．本院薦任科員朱家瑞辭職．擬予照准．并擬薦用丁仕奎爲本院科員．請公決案．（決議）通過．（二）汪院長提．擬簡派區大慶爲廣東省行政督察專員．請公決案（決議）通過．（三）陳內政部長提．本部薦任科員潘鳳堂已另有任用．擬請免職．并擬請呈薦顧乃逸．周士隆爲本部科員．請公決案．（決議）通過．（四）趙教育部長提．擬請任命廣東教育廳長林汝珩兼任省立廣東大學校長．請公決案．（決議）通過．（五）李司法行政部長提．擬請呈薦祝文耀爲首都地方院推事兼庭長．殷公駕爲推事．嚴魁爲江蘇上海地方法院推事兼院長．陸超爲推事兼庭長．顧清如．汪震邦．鍾何彥蓀．王強．李鴻圖．鍾漢亭爲推事．李曰文爲安徽鳳懷地方法院檢察官．請公決案．（決議）通過．（六）邊疆委員會羅委員長提．本會簡任秘書宋寶宣．總務處長蔡羹舜均已另有任用．擬請免職．擬請任命陳達哉爲秘書．沈德馴爲總務處長．葛偉昶爲參事．請公決案．（決議）通過．（七）邊疆委員會羅委員長提．本會科長李世英辭職．擬請照准．並擬請呈薦儲開申爲科長案．請公決案．（決議）通過．

丁、臨時動議

（一）司法行政部李部長提．擬請派員參加東亞法曹大會．謹擬具臨時費支出概算書．請公決案．（決議）通過．經費在該部法收項下動支．

英駐土南保使節
會商巴爾幹時局

（合衆社廿二日伊斯坦堡爾電）英駐土大使及駐南公使在此間與英駐保公使會談之後．均擬於明晚返回原任．英駐保公使現已返保．據消息最靈通方面聲稱．此次三外交使節會晤．僅屬會談．並非會議．然外間所傳含有重要意義．無非是張大其詞．消息靈通方面稱．此次會談結果．不能預期巴爾幹將有重大發展．蓋彼等是次會面．乃例會耳．此間未聞英陸軍大臣艾登將首途來土耳其之消息．亦并未表示英羅關係迅即有破裂之勢云．

日外務省宣佈
取消海狗協定

（合衆社廿三日東京電）據日本外務省宣稱．日本政府指摘一九一一年之海狗協定．而提議締結美國蘇聯國之新協定．據稱北太平洋海狗之繁殖．直接間接予漁業之發展以損害．海狗協定祗以保護海狗爲目的．而未能保護漁業．日本不能再事容忍．本政府因是決定取消該項協定云．

滬法租界電車公司
工潮圓滿解決
今日正式實現復工

（中華社廿三日上海電）法商電車公司工潮於上月廿五日起．迄今已達二十八日之久．經中央在滬大員社會部次長顧繼武．專員蔣兆祥．法捕房政治部長馬泰．督察長薛耕辛．滬上聞人狄嘉甚等苦心調解．多方斡旋．結果於廿二日下午六時簽訂和約．圓滿解決．廿三日全部車輛一律準備復工．正式復工須於廿四日實現．

（路透社廿三日上海電）此間法租界之電車公共汽車之交通．本日業已恢復．數月之罷工潮從此解決．聞法租界電車公司對於新工會業予承認．並將工人每月工資增加六元．在罷工期中被捕者達三十五名．此次罷工爲本市歷屆之最長者云．

希特勒在法某地 接見法副總理
法否認商對英宣戰
美國傳德向法提出和平條件
傳齊亞諾將赴柏林

（合衆社廿二日柏林電）德官方通訊社報告．希特勒當里賓特羅甫面前．接見法副總理賴伐爾．

（同盟社廿一日柏林電）希特勒元首偕同里賓特羅甫外長突然赴法．與由維希來之法副揆舉行長時間的重要協議云．

（路透社廿三日紐約電）據維希法國政府代言人稱．法國鄭重否認賴伐爾曾往巴黎磋商法國對英宣戰．據言此消息實屬滑稽．其實賴伐爾之往巴黎．只是討論關於現目法德兩國關係一般性質之問題耳云．

（合衆社廿二日維希電）政府某官員今日稱．「法政府以最正式之態度．否認海外所傳賴伐爾已往巴黎．與德當局談判法國對英宣戰之說．據彼稱．此項報告．實屬無稽．賴伐爾之赴巴黎．乃與德方討論關於德法迫切聯繫之一般問題耳．法外長巴杜恩亦否認外傳法國意圖向他國作戰．并謂法國尋求和平．願與德國合作重建歐洲．在此建議中．阿爾隧斯與羅蘭之戰後地位．對法德關係將有最重要之影響」．該官方發言人稱．賴伐爾已返巴黎．携有提議延展於九月二十三日到期之法德休戰協定之方案．又聞彼將繼續謀法政府之還都巴黎云．

（同盟社廿二日維希電）因希特勒總統訪法．故傳法國將加入軸心陣綫參戰者．惟法外部發言人於二十二日正式否認稱．「法國政府對於英國及其他國家．風傳正在舉行參戰之交涉者．絕非事實」云．

（同盟社廿二日紐約電）據此間接得消息．希特勒與里賓特羅甫之訪法．及齊亞諾之訪法．以法國爲中心之外交活動甚烈．惟合衆社關于此項消息．則謂．德將說服法國．使艦隊參加德義．以三國聯合艦隊與英決一海戰．以期消滅英國海軍力量．又據消息靈通人士言．德法關係未能急速開展．料係德義對法休戰協定之變更云．

（路透社廿三日紐約電）紐約泰晤士報羅馬通訊員來電稱．羅馬盛傳義外相齊亞諾不久往柏林．彼此行與德外長里賓特羅甫之訪問法國以討論和平條件有關．該報駐柏林之通訊員報告．有一新命令經已發出．禁止外國記者妄作關於里賓特羅甫行踪之推測．據悉此項命令．將立刻施諸實行．所有一切關於里氏之行程及其有政治意味之忖測．一律禁止發表．違令者將控以政治間諜之罪．據中立外交人士意見．希特勒與賴伐爾會談．似乎表示與維希作初步談判．而暗示此次會議．倘法國願意與其昔日盟國決離．則必能獲致良好効果云．中立外交人士之意．以爲法國將可與軸心恢復正常關係．紐約泰晤士報通訊員稱．齊亞諾與里賓特羅甫擬會商對法國外交行動之平衡方式．但料彼等或不同時齊往維希．蓋彼等將分別舉行談判．自屬無疑．

傳德所擬條件內容 以法國參戰爲前提

（合衆社廿二日華盛頓電）據此間外交方面接得報告．謂星期二前．德國向法國提出一最後和平解決辦法．但以法國參加對英作戰爲條件．但此項辦法已被貝當元帥及內閣大部閣員拒絕．祗有賴伐爾贊同此意．而進行令法府接納是項辦法．據外交界所傳．其條件如下．

（一）法國被承認以聯絡國之資格．而非參與國之資格．享受軸心國之「新秩序」．
（二）德國取得亞爾薩斯洛林而義大利取得尼西．
（三）法國在非洲之軍隊及法艦隊與空軍與德義合作進攻埃及與巴勒斯坦．
（四）德義節制法國在地中海及非洲之海軍與空軍根據地．
（五）法殖民地從新分配如下．法國保持阿爾及利亞．德義均分突尼西亞．法國與西班牙均分摩洛哥．德國收回以前喪失之殖民地．
（六）其他法國之殖民地由德義法共管．

外交界方面稱．上述之德義條件．引起法內閣之爭辯．賴伐爾謂此項條件可以顯明德國希望爲顧存歐洲利益停止戰爭．而巴杜恩及達蘭上將二人均支撐此說．貝當元帥則不同意此項意見．并謂彼決永不簽此項協定．魏剛將軍及其他內閣閣員則支撐貝當．有一部閣員認爲如法國接受此項條件．則殖民地將與哥爾將軍聯合．又此項條件希特勒與墨索里尼在布累納山隘會談後立卽遞交法政府者．此乃約二星期前之事云云．

法副總理賴伐爾 與希特勒會談 里賓特羅甫亦在座

（路透社廿二日倫敦電）此間接獲訊息稱．德國與貝當政府之最後和平解決．或在醞釀中．法副總理賴伐爾今日被希特勒接見．當時德外長里賓特羅甫亦在座．德無線電台稱．此次會議在法國某地舉行．但其確實地點．未經宣佈．紐約電訊稱．里賓特羅甫或將赴馬德里．

（合衆社廿二日蘇黎世電）可靠方面稱．法副總理賴伐爾現在巴黎與德方軍官舉行重要談判．料是涉及最後和平條件問題及維希內閣對英之態度．據悉．賴伐爾將與德軍佔領區當局討論休戰延長問題．但既然休戰協定直至最後和平條約簽訂之前．仍屬有效．則無延長之必要．一般相信．賴伐爾或是討論休戰條件之更確定解決辦法．亦未可料．最近盛傳倘維希加入對英作戰．則德義或向法國提出較溫和之條件云．

（中華社廿三日紐約電）據美聯社由瑞士法邊界附近傳來消息．軸心國企圖以較易接納之和平條件．勸誘法國對英宣戰．聞法內閣副總理賴伐爾已往巴黎與德國當局討論時局問題云．

（中華社廿二日羅馬電）此間盛傳德外長里賓特羅甫已啓程赴維希．預測法國將有參加德義方面作戰之可能．里氏之行踪極爲秘密．

法大使 訪章爾斯
商馬提尼克島 美機處置問題

（路透社廿二日華盛頓電）法駐美大使海雅訪美國副國務卿韋爾斯於辦公室．當離去時．對守候記者稱．彼不論直接或間接．并未

柏林政界 對會談性質範圍 幷無聲明

（路透社廿三日柏林電）此間政界人士幷無發表聲明．以解釋希特勒與賴伐爾會議中所討論之性質及範圍如何．

（合衆社廿三日柏林電）德權威方面對於希特勒．賴伐爾．里賓特羅甫會談之內容．堅不允伸述．只謂此事實可以反證邱吉爾謂德人壓迫及威脅法國人民之說而已．關於謂此會議其目的係合法國加入軸心作戰之說．德權威方面則指明此事經法國本身完全否認矣云云．

（路透社廿三日紐約電）

開有任何關於法政府加入德國方面參戰之消息．據開法大使會建議增派美國視察人員赴馬提尼克島之事．但彼願對於此說有所批評．只謂美政府正欲決定對於法航空母艦卑安號所載赴該島之一百架美製飛機應如何處置．記者又問法政府對於邱吉爾最近演詞之反影如何．海雅之答謂．「余不知．余只知余個人之意見．余得知印象甚深．但倘邱氏能說及放鬆封鎖．而利及法婦孺者．則法人當能更爲感動」云云．

（路透社廿二日倫敦電）法社會黨最近在法國未淪陷區擬就宣言書．現時正從速在法國倫敦．據該宣言書稱．法國社會黨堅信英國獨自作戰以維護全世界之自由．免被希特勒及墨索里尼之兇惡企圖而使成爲奴隸化．英人英勇抗戰甚得法社會黨之敬仰．又謂全法國人士．想亦有同此感慨云．

（路透社廿二日柏林電）英首相邱吉爾星期一向法人廣播．柏林政界人士認爲「企圖邀請法國人民再次加入聯軍」．

美對私人工業 政府有先取權
此爲有史以來第一次

（路透社廿三日華盛頓電）羅斯福總統昨晚發出一執行法令．對於私人工業．政府有先取權以爲國防之用．自美國有史以來．美政府管理私人工業．以此爲第一次．在美國防委員會之內．羅斯福又另立一分委員會．委尼路臣爲領導．以決定必要之先取權及如何引用之．

德機襲倫敦 空戰劇烈
百架飛機參加 著名百貨商店中彈

（此間報紙登載發自柏林之報告．暗示希特勒刻正謀集中法國現有之主力艦與德義之戰艦以與英國艦隊作最後之一併．據無線電批評家强調聲稱希氏特別欲得法艦隊之合作．而希特勒與賴伐爾之會談．或卽以此問題爲最重要．許多批評家及報界相信．法國站在德國方面加入作戰．爲極少可能之事．並力證法國人民均表示不願意與法政府之意見不同．英首相邱吉爾對法人之廣播．相信早已料及希賴二氏之會議．又認爲英國得自歐洲之靈通消息．由此可以證明云．

華南日海軍 最高指揮
高須四郎返國 澤本輕雄繼任

（同盟社廿三日東京電）駐華南日海軍最高指揮官高須四郎中將．現正起程回日．遺缺改由陸軍大學校長澤本輕雄中將繼任云．

勞特喬治 感受微寒

（合衆社廿二日倫敦電）勞特喬治因感冒微寒．今日不能由威爾斯赴倫敦云．

（合衆社廿三日倫敦電）本日侵晨．此間警報業已解除．但多數市民爲謹愼起見．仍留居防空壕內．昨夜入夜後尚平靜．至九時始有短促之砲火．探照燈及高射砲之閃光．可以目覩．迨十時．某處落下三彈．毀一著名之百貨商店．聞敵機飛過密蘭西部及東南之城市．據佛克斯敦之美國通訊員報告．謂有德機四架被擊下．該次空戰實爲戰爭開始以來之最猛烈者．參加之飛機至少有百架云．

（路透社廿二日倫敦電）空軍部公報云．德空軍今日襲擊英倫．但規模甚小．德機今晨屢次單獨飛襲英倫東南岸城鎭多處．地方略受傷害．有數處房屋炸塌．死傷數人．德機隊於下午飛渡丹支尼斯附近之海岸．英機立卽迎戰．故德機不能侵入倫敦區．所接之報告．證明此次空襲．損害甚微．僅東南某城鎭內落下數彈云．

（合衆社廿二日倫敦電）倫敦區今日下午七時．發出夜襲警報．

（合衆社廿二日倫敦電）空軍部宣稱．今日作戰中．德機三架被擊燬．英機損失六架．但有飛行員二人獲救．

德魯爾河 首次夜襲

（合衆社二十二日倫敦電）空軍部公報今日宣稱．布林華斯在建造中之德國戰艦及漢堡之船廠於星期一夜再被英機轟炸．該船廠及其附近之船塢．有數處起火．

（合衆社廿二日倫敦電）據英空軍部今日公報稱．昨日魯爾河遭遇開戰以來第一次最早之夜襲．是夕七時三十分．一隊英國重轟炸機開始向杜塞爾多夫附近之煉油廠施行夜襲．連續十分鐘投下重爆炸彈及燃燒彈紛向該區域．使該軍事目標之發生十四處大火．杜爾塞多夫及得爾納多夫之鐵路工場發生爆炸及數處大火．杜塞爾多夫西南部之主要鐵道線及鐵路旁之飛機場．均有落彈．

英巡邏船 兩艘沉沒

（合衆社廿二日倫敦電）海軍部今日宣佈．巡邏船〇六及〇七兩艘（前屬法國海軍者）被德方小型艦擊沉．相信其中水手不少已被俘虜云．

（路透社廿二日倫敦電）關於義大利所稱．在地中海轟沉英護航隊船六艘．並毀一巡洋艦一事．海軍部雖無宣示．但此項消息仍可採用．據本社海軍通訊員指出近有許多事例關於納粹所稱海戰勝利之消息．其後證明均與事實不符．因此．有數次所稱地中海之勝利證明爲義海軍不幸之神話．最近德國所稱．在英海峽附近擊潰英艦隊云云．其實只是兩方艦隊交綏．而此次交綏．德艦以最高速度逃往布勒斯特．英艦追奔逐北．並無損失．

（合衆社廿二日柏林電）漢堡報外國版．今日稱．星期日晚上．漢堡發出警報二次．居民停留於地窖內者以此爲最久．第一次警報入夜不久卽發出．黎明前又發出第二次歷時頗長之警報．直至英機轟炸德國他部回返英國時經過漢堡而未施轟炸後．始解除．該報并謂．英機投下巨量炸彈及燃燒彈．但損失甚輕．受傷者亦僅數人云．

英方公布 沉船數目

（路透社廿二日倫敦電）敵國約二千噸之商船本日下午在荷蘭福克港外爲英空軍飛機所擊中．據英空軍部宣稱．英轟炸機發現敵輪後卽由雲層直降．由九百英尺上空投以重爆炸彈一枚．擊中該輪船首云．

（合衆社廿二日倫敦電）英海軍部本日宣稱．截至十月十三日止．所有爲敵人轟沉之商船共六萬三千二百六十五噸．其中包括英國船三萬二千三百七十噸．協約國船一萬七千五百三十七噸．及中立國船一萬三千三百五十八噸．而敵方則稱同時期所沉沒之船其總噸數爲十二萬二千零四十一噸云．

章爾基講 力主援英

（路透社廿三日芝加哥電）美共和黨總統候選人章爾基昨夜在此間作競選演說稱．「余贊成對英國予以較現政府更爲有效之援助．爲援英國及爲美國準備起見．余極力主張我等之工業機構應卽予以高度調整」．彼最後稱．美國人民反對獨裁者云．

美人敍述 空襲損失

（路透社廿三日紐約電）五年前德國有地位之人會稱倘英德兩國發生戰爭．彼等則計劃進攻倫敦．以與美國大選總統同時相呼應．紐約晚報之館主人燕叙蘇爾稱．五年前彼與威文司令（希特勒之副官）及駐紐約之德總領事談話時．已會獲聽此項消息．燕氏最近曾到倫敦一行．巡視倫敦在閃電戰情形之下．而見其人民之鎭定及勇敢．非常讚歎．彼將回美國．向國人稱許英人之沉靜勇毅．燕氏在英國會以汽車遊行數百哩．然覩於軍事目標之被損毁於敵機轟炸較美國人所想像者爲尤少．則不覺暗中稱奇．燕氏見鐵路車站工場工作．飛機港及港口各處皆照常．並無若何傷痕．在彼乘汽車環遊途中．見有被炸彈炸深之穴孔十三處．倫敦非軍事目標．所受損失．則比所担保者爲尤甚．

美政府徵用 瑞國訂製機

（路透社廿三日華盛頓電）瑞典在美國所定製之驅逐機及轟炸機一百一十架業由美政府悉數徵發以爲國防之用．據美國務部宣稱．當局初時曾擬向瑞典政府購買該機．但未成功云．

（合衆社廿三日紐約州花明地電）一百一十架直降轟炸機及戰鬥機．前爲瑞典所訂製者．已被美府徵用．現正裝上車卡．據悉．此項飛機係運赴菲律賓云．

英皇接見駐美英使 駐英美使離英歸國
堅尼地瀕行稱對英表示敬慕

（路透社廿二日倫敦電）本日英皇接見現在此間之英駐美大使勞飛安．及首相邱吉爾．邱氏留其午餐．

（路透社廿二日倫敦電）美國駐英大使堅尼地今日離此赴里斯本．將由該處乘飛剪號機返美．當堅氏離大使館時稱．「吾願將此間情形．向國人報告．吾已經驗一切．并且對倫敦人士有最大之敬慕」．堅氏最後之動作爲在其鄉間居室之空地前檢閱當地之國防軍馬隊．當時受羣衆之歡呼．堅氏對英國欽慕．同時彼亦獲得英政治問題名作家巴士達著論文致敬．巴士達氏謂堅氏爲英美友誼致力．其漂亮之夫人與大羣之家人．到英國時．英國人民已得深刻之印象．堅氏一言一行．均爲相識者所愛慕．而全英國人民亦均尊敬之．

（路透社廿三日倫敦電）駐英美大使堅尼地今日由英乘機返美．大使臨別贈言曰．「吾願君等在英國好運及不久得和平與安寧」．美大使繼述．謂彼希望他日能再回來．

上海英僑 對撤退勸告態度冷靜
日政府詳查美洲日僑民人數

（合衆社廿二日倫敦電）官方經已證實．英當局已通告日本及日本佔領區之英僑．除有緊急理由外．須一律撤退．但此種撤退並非屬於强迫性質．當局解釋政府此舉與日僑之撤離英國相同．

（合衆社廿三日天津電）英官方稱．目前未有撤僑計劃．亦未有通告發給英僑．但有一兩位英人與英領事磋商後．會被勸告．謂如無逗留之必要．不如自行設法撤退云．

（路透社廿二日上海電）關於英政府勸告無特殊理由居留於日軍佔領區內之英僑撤退一事．此間英僑對此消息．均抱冷靜態度．除非有更確切之命令發下．否則斷無作大規模之疏散也．刻自美官方人士探悉．天津區現祗有美僑九十人擬於下數月間撤退．現時美國人僑居天津者．約有七百名云．

（路透社廿三日紐約電）據紐約泰晤士報華盛頓通訊員稱．日本政府現正詳查在美國大陸及夏威夷．加拿大．阿根廷．巴拉圭．智利及庇魯等處所有之日人數．並據稱．詳查情形須下月二十日呈東京當局云．

魏剛將往 非斯檢軍

（路透社廿二日倫敦電）據維希電台稱．維希駐非法軍總司令魏剛將軍．於星期一飛往非斯檢閱當地駐防軍．

澳洲勞工黨要求 改善戰爭與國防組織

（合衆社廿二日堪培拉電）澳洲勞工黨要求將澳洲戰爭及國防之行政完全改組．並謂增加士兵薪金．此項要求載明一信件內．由勞工黨領袖克田遞交澳總理曼斯士．勞工黨幹部旋卽召開會議．聽取曼斯士之答覆云．

越南當局 趕建築邊境砲壘
東北邊境夜間有秘密軍事行動

（合衆社廿二日曼谷電）據來自安科之旅客言．法國正趕築强固之邊境砲壘．並阻塞所有道路．據稱阿蘭邦有許多泰國軍隊．但泰方邊境甚少砲壘．當地報章稱．法方東北邊境每夜有秘密軍事行動．同時代理國防部長親善使節團長岳希上校業由日回來．相信明日將向國務院有所報告．卽晚有天主教學校及城郊學校學生三千人舉行示威運動云．

紅海海戰 義艦損失

（路透社廿二日亞力山大港電）海軍公報稱．今晨敵機又向亞力山大附近投彈．但損失甚微．祗傷一人而已．

（合衆社廿三日倫敦電）在紅海兇猛之海戰中義國驅逐艦「佛蘭西斯科拿羅」號．業爲英驅逐艦金巴萊號所追擱淺．並爲魚雷所毁．此爲今晚英海軍部所發表之消息．據該部稱．本月二十至廿一日晚．英國在紅海之護航隊爲二義驅逐艦所攻擊．該敵艦對護航輪施放魚雷．並發砲轟擊．英方護航艦當卽向敵艦開火．並予追擊．急切未能追及．但翌日英金巴萊再與敵遇．因與敵驅逐艦卽法蘭西斯科拿羅之戰．計四十分鐘．該敵艦業負重傷．隨卽擱淺．並爲金巴萊號之魚雷所毁．金巴萊號在敵人岸上之三炮兵隊之炮火下被擊中一次．傷一汽管．致速力減少．但敵岸之三砲兵陣地．業毀其二．在該次戰役中．只金巴萊共受三傷．其他則無論護航艦或護航隊中之船隻均毫無損傷云．

加拿大總督 由美返國
此行成績滿意

（路透社廿二日鄂大瓦電）加拿大總督阿地隆伯爵．於週末赴紐約海特公園．訪問羅斯福．業已回抵鄂大瓦．當其下車時．與加總理京氏在月台上且行且談．狀甚起勁．在習慣上加督對此種之訪問．毋需發表聲明．但據悉．彼此行．在各方面均極愉快滿意．

美以財政援助誘墨西哥 對日禁運軍需品
墨政府有力方面强烈反對

（同盟社廿一日墨西哥電）據可靠消息．美政府對中南美諸國．欲以財政上之援助爲代價．提議對日禁運軍需原料．并謂此際卽使放棄與日本通商條約．亦須實行强硬政治的壓迫．尤其對墨西哥．則乘其新總統就任之前．財政困窮之際．各方均暗中活躍．惟墨西哥政府之有力方面．皆强烈反對．其理由有二．（一）因歐戰墨國貨物已不能輸出于歐洲．正在困于貿易封鎖之今日．實無被捲入美國政策遭遇困苦之理由．（二）與美政府共同步驟．已漸至實現途徑．排擊英美資本及經濟獨立．若一時轉變．以上所述．中南美諸國正在極力呼籲．以期此際不致爲美國而犧牲本國．并望共同防止美國之政治的壓迫云．

（合衆社廿二日華盛頓電）今日赫爾接見記者時稱．關於墨西哥取銷日本煤油租讓權利之消息．彼尚未接得正式情報．只在報章上見之．并且見報上所載種種之消息．關於英國與日本之商印煤油談判之事．又關於越南方面．彼亦見同樣之報告．但彼并未獲得任何此類之報告可以向記者發表者云．

（合衆社廿二日墨西哥電）此間外交界人士對於墨政府決定取消日本煤油讓與權及不顧財政上之犧牲．停售廢鐵與極權國家二事．認爲墨西哥總統卡登拿願意與美國合作．以常與西半球之明證．據可靠方面之消息稱．有四個國家向墨西哥定購廢鐵．而以日本出價爲最高．其買價與成本之差．每噸達一元八角．該國財政極困難．乃竟拒絕出售．其充分對於美國禁運意義之認識．亦已顯然．「克魯遜拿契」約．因連續發生之混亂情形．以致眞相莫明．但聞此項交易已陷於停頓．政府或將直行取消之．現官方拒絕證明．但可靠之外國消息則謂卡登拿與羅斯福總統之感情極佳云．

（合衆社廿二日墨西哥電）據可靠方面報告謂．有日人出高價購買廢鐵之傳說．但墨西哥將不賣廢鐵與任何極權國家．同時據報墨西哥或售一千九百噸之廢鐵與英國．同時政府業決定取消委拉克路斯二十五萬英畝之採油權．日本在該處獲有煤油開採權（一）．但此項命令有無發出則未明．

比首相與外長 已抵倫敦

（路透社廿三日倫敦電）據悉．比利時首相及外交部長已抵倫敦．

羅首相 將赴意

（合衆社廿二日羅馬電）史蒂芬尼官方通訊社稱．羅首相今日在羅京接見義報界記者．謂彼承墨索里尼邀請．不久將赴羅馬．

（合衆社廿二日羅馬尼亞京電）軍界方面消息．證實羅國軍隊現已作大規模之復員．

最後電訊

（路透社紐約電）據「商務日刊」稱．美政府取用輪船「羅斯福總統號」及巴拿馬太平洋輪船公司之五艘客船之談判．業告總結．該報又稱「曼黑坦」號輪定期往加爾威（在愛爾蘭）及里斯本．專載欲離歐洲之美僑云．

美僑協會致電赫爾 評美撤僑民失敗

美船費過高美人考慮乘日輪

華商改向英商行訂貨

（合衆社廿二日上海電）此間美僑協會已致電國務卿赫爾．謂撤退美僑將遭失敗．除非立即將船費價目公佈．現有一批疎散之美僑．正考慮乘搭日輪．美僑撤退後．美人經營之商業將移交英國商行．因中國商人已明瞭如向美商定貨或將不能如期交付．故在過去兩星期內．大部份美國之商業已轉往英人之手．

（合衆社廿二日華盛頓電）據政府人員今日稱．遠東美僑撤退船費問題．刻下政府與輪船公司仍在考慮中．惟現時船費似不能多減．因每水船之費用頗高．彼等謂縱使照現時所定船費而收．船公司亦要虧本．彼等力言若船隻由定期航線轉走此特別航程．即有貨腳收入亦屬甚少．而貨腳之收入．往往能帮助費用支銷．况船隻又須走兩次而又無貨物及搭客．焉能塡補費用．政府對於撤退僑民．未有準備一筆欵項．雖然政府人員擬仿照歐洲撤僑辦法．帮助向貧苦者之美國親友或東家籌欵．日本及荷蘭輪船公司減低船費競爭生意．引起此間人士十分注意．關於撤僑問題之討論．尚有其他因素．然此事或將提出考慮．惟一般表示．此事幷非屬於重要問題．國務院稱．關於上海美僑會所第二次請求酌減船費．此間尚未有接獲消息．

（合衆社廿二日巴拿馬電）據此間陸軍當局宣稱．美國運輸船「活特」號．今日下午二時直接駛往夏威夷．查該輪原定明日經三藩市駛往夏威夷．原定往三藩市之搭客已在巴爾波登陸．在該處等候下班之輪船．至此次之更改航程．當局未有解釋．

（合衆社廿二日華盛頓電）美國務卿赫爾今日在招待新聞記者時稱．國務部對於人民所稱由遠東撤退之船費未免過高一事．現正予以充分之注意．但彼不能另有所宣示．共他國務部之消息則謂．遠東撤僑之局勢將有若干新發展．但究如何發展則未據指出．赫爾氏又言．關於政府租賃船隻及支配船費二事現未考慮及云．

（合衆社二十三日上海電）美領事再次向美僑發出通告書．謂美國務部又再勸告汝等乘現時有輪船開行之便．須準備撤退．汝等應加以考慮云．

（同盟社二十二日天津電）在天津及天津附近（不包括北京）之美僑七百名中．約有九十名．已決定在三個月內撤退回美．就中大部係婦孺云．

（合衆社廿三日上海電）哥力芝總統輪今日抵此間．新任駐上海美總領事洛克亦乘該輪抵步．洛克夫人及其他數位婦女．因接受撤退通知．故在檀香山離船登岸．該輪由舊金山駛往檀香山途中．有三等華人搭客一名．被人謀殺及被竊去港銀七萬元．檀香山偵緝部未有緝獲兇手云．

（合衆社廿三日上海電）此間美國商會及美僑協會因開滬撤僑之船隻其所定船費高昂．僑民無力支付．業去電華盛頓請求予撤退僑民以經濟上之援助．開滬於家居之船費雖特別低廉．使該國僑民注意政府儘速撤退之勸告．但數美僑因開行將抵滬撤僑之四艘美輪收費高昂之消息．而感到狼狽云．

前波蘭外長柏克 在羅京附近被捕

（合衆社廿二日柏林電）據羅京通訊員稱．前波蘭外長柏克．昨星期一日在羅京附近之斯納加夫被捕．發覺彼身上懷有一張英國護照．羅京之德國官方通訊社指摘英使館直接與扎克同謀．利用英國之外交護照．協助柏克逃出羅國．該通訊又稱．柏克已承認英大使曾給二千元羅幣．

傳波蘭政界領袖那特被處死

（路透社廿二日倫敦電）倫敦波蘭人士稱．波蘭昔日著名政界領袖那特已被德秘密警察置諸死地．據稱．那氏於五月前遇害．但此噩耗最近始發覺．據德官方解釋．謂那氏死心臟病．但據倫敦波蘭人所說．則謂那氏死於體刑．那氏曾任波蘭國會議長多年．彼又是波蘭最大政黨（農民急進黨）之領袖云．

重慶謠諑 自造自闢

（路透社廿二日重慶電）關於英國派遣軍事代表團來華之說．此間未能證實．消息靈通人士相信．此種代表團現時並不需要．彼等認爲在最近之將來．日本對英美尚不致採取劇烈行動．據華人意見．以爲日本現時大概專注意轟炸滇緬路及加强其在越南之地位．彼等指出．日本如非別種原因．則必爲經濟問題而作威脅．日本未能在太平洋與英美作戰也．倘日軍決向緬甸進攻．而圖襲擊星架坡時．則英國軍事代表團之來華．亦屬需要云．

日軍在太行山 包圍共軍

（廿二日太原外電）日軍在晉東太行山方面消息．日軍．廿一日晚在黎城附近攻共軍．展開劇戰．沁縣方面一帶．日軍亦呼應進攻．另從豫省武安方面推進中之日軍亦衝進．該地西北三十公里之柳鎮附近．戰事將在晉豫省境附近山岳地帶．繼續進行中云．

重慶方面不認 湄河橋樑炸燬

（合衆社廿二日仰光電）西南運輸公司今日宣稱．本日下午五時接獲一消息稱．日機轟炸湄公河橋樑幷無損毀．該公司之職員稱．首批運輸車六十輛已於二十二日晨開過該橋．該橋乃介于二千尺懸崖上之昂橋．崖上設有高射炮．橋長一百五十尺．大批工人在仰光趕運美國輸入中國及中國輸出口往美國之貨物．運輸人員稱．開來此間之美船．平均每週一艘．運輸機關以西南運輸公司爲最大仰光辦事處．設於距碼頭二百碼．職員三百餘人．此外尚有一「國際貿易委員會」及「資源委員會」等機關．

日府爲修改選舉法 與翼贊會議會局 首次聯絡會議

內相與衆議員出身閣員參加 有馬及前田代表大政翼贊會

（同盟社廿二日東京電）日政府擬向第七十六次國會提出選舉法修正案．因此今日與大政翼贊會議會局．舉行首次聯絡會議，出席者．安井內相．及由衆院議員出身之風見．小川．秋田．金光五閣員．以及翼贊會事務總長有馬．議會局長前田．首由安井內相說明內務省所擬之重點修改大綱如次．一．議員定額之減少．二．選舉區之擴大．三．樹立限制候選之推薦制度．四．選舉運動取締之合理化．五．選舉公開之徹底施行．嗣經席上交換意見的結果．決定下列兩項．一．關於選舉法之修正．今後內務省決與議會局聯合作成修正案．二．爲使政府與議會密切聯絡起見．現定每週由衆院出身之閣員與議會局職員舉行聯絡會議云．

調整實踐要綱

（同盟社廿二日東京電）日本大政翼贊會首次局長會議．廿二日舉行．討論將提出於常任總務會之議案．決定現交事務局檢討之實踐要綱將更愼重研究徵求常任總務之意見後．擬再重行調整草案．故廿三日之常任總務會議．將討論關於地方支部構成之件如次．一．常務委員．二．地方國民協力會議．三．地方支部之顧問．四．關於地方支部構成之件．一俟協議後．從速作成具體方案．以展開運動云．

（同盟社廿二日東京電）日本國民精神總動員運動本部．今日宣佈解散．該部事務歸併大政翼贊會辦理云．

（同盟社二十二日東京電）日本大政翼贊會總務局宣傳部副部長一職．現已內定以東京日日新聞社政治部副部長八並璉一氏充任．按宣傳部副部長額定三名．除八並氏外．前已委出本良及入澤兩氏云．

翼贊會之陣容

（同盟社廿三日東京電）日本大政翼贊會之中央部陣容．皆已整備就緒，今日正式任命各部長及職員．又東亞部長龜井貫一郎．政治部副部長村松久義．業於同日正式發表云．

日東方會解散

（同盟社廿二日東京電）日本東方會爲樹立具體方針以順應新體制．今日召開臨時全三大會．會長中野宣稱．東方會將以其政治性統於大政翼贊運動．故決定解散．

日樞密院審核 外務官制修正案

（同盟社廿三日東京電）日樞密院審議委員會．今日開會．審議外務省官制修正案及下列事項．一．設置南洋局事．二．阿根廷公使館陞格爲大使館．三．設置公使館於澳洲事．四．關閉拉脫維亞公使館之件．

（同盟社廿三日東京電）日外務省今日發表．維也納總領事路章兼任駐德大使館參贊．南京總領事兼駐華大使館參贊花輪義敬另有任務．遺缺改由駐華大使館一等書記杉原荒太兼任．

專載 青年往何處去（二）

·蕭岑·

三、要爲這理想而奮鬥到底

確立了最高理想，必須要爲這理想而奮鬥到底，不妥協．不動搖．古今偉人，如瑪志尼的統一意大利，凱末爾的復興土耳其，希特勒，法西斯修正派的納粹兵因雖視歐洲，但越戰了要徹底實現他們的理想而始終不動搖，不屈服，纔有偉大的成就．

「和平運動」是一個『革命運動』；參加革命運動的青年，除了具有堅毅的信心而外，必須要有『奮鬥到底』的革命精神。革命的事業如果沒有『不動搖，不妥協』的革命精神去奮鬥到底，這個革命必然失敗。歷史的事實屢見不鮮！陳炯明的動搖叛背，使整個革命工作蒙受極大損失；高宗武，陶希聖的動搖背離，使整個『和運』事業產生不必要的枝節；這種要不得的動搖妥協，是任何革命運動中的重大障碍，也是中國過去許多青年運動中普遍的惡劣現象。我們貫徹『和運』偉業，不但自己要始終一貫，並且隨時要檢舉動搖或正在動搖的人。

汪主席指示我們的：誠，明，堅，毅就是不妥協，不動搖的最穩固的利器。我們必須要具有坦白率直的心胸，光明正大的態度去從事革命事業！我們必須要有勇往直前的姿態，堅定不移的意志去剷除現社會的桎梏，去實現我們的理想。進一步說，就是要以失去信仰即失去生命的大無畏精神，爲革命事業而鬥爭到底。中國青年要從泥濘中來挽救國家，挽救自己，必須要有，不妥協，不動搖，的態度，誠，明，堅，毅的意志，走入羣衆的隊伍中來建立理想的火花。

四、要和羣衆在一塊實現這理想

任何革命的基礎是羣衆，『和運』的基地自然是廣大的羣衆。青年如果空談理論，唱高調而不與廣大的羣衆在一塊努力奮鬥，那末這個革命一定失敗。

早已說過，由於中國的種種積弱，廣大的羣衆在過著破碎的生活。又因爲中國文化程度的特殊落後，所以大部分人民一直在黑暗中摸索，他們不知道現在是什麼時代，中國應該怎樣在這時代去爭取生存；他們也不明瞭，和運的眞義是什麼，『和運』和他們的切身關係是如何。所以青年要在工作上建立起理想的園地，必須要跑進羣衆的隊伍中，象開闢荒蕪礦山的墾荒者一樣，以堅毅的精神去喚醒羣衆，指示羣衆，使廣大的羣衆得到思想上的解放，一齊奔向『和運』的激流，來爲這偉大的理想共同奮鬥。

中山先生已經在好多年前說：『深知欲達到此目的，必須喚起民衆……』這位運籌帷幄富有經驗的老革命家，在其遺囑至是這樣叮嚀我們後起的一代，我們應該本著他的意志，本著他的精神，去腳踏實地的進行羣衆工作，那末我們底事業始得有偉大的效果，我們的理想始得實現。『和運』的成功與羣衆的關係，既有如是的重要，那末，具體的羣衆工作究竟是怎樣呢？

首先，是清除一切中國不需要的思想，建立精神一致意志集中的『和運』思想。蘇俄御用下中國共產黨佈爾塞維克主義的毒流，務須全部地澈底掃盪，必須加以無情的駁斥，替之以『無底抗戰』的理論，『和運』理論，『復興中國，奠定東亞』的『和運』理論，使羣衆覺悟新中國的新羣衆的當前使命，從而服膺和平，努力和平建設。其次，羣衆工作決不是一種公子哥兒的玩意，而是以『誠明堅毅』的工作態度去努力的。羣衆是盲目的，而是以的智識非常膚淺，因而羣衆有各種各色的心理。當我們跑進羣衆大門的時候，決不是叫他們一時雖以了解的擺起官架兒說幾句官話，唱幾句高調，發到句牢騷。要是你這樣，那末羣衆一定立刻會拒絕你，我們必須要平心靜氣，用冷靜的頭腦去探求羣衆的動向，然後以『誠懇眞實』，『正大光明』，『虛懷若谷』的態度與羣衆生活在一起，算到羣衆信託你以後，那末你的工作就很容易地開展了。

五、要在羣衆中不斷地學習與實踐

一個偉大的革命家，必定有孜孜不倦的學習精神。中山先生的學習精神是人所共知的事，他一身盡瘁于革命事業，完全以學習與實踐將來的實際經驗，從而再接再厲地鬥爭的，青年應該時常站在羣衆的副面，刺激羣衆，領導羣衆，但同時羣衆就是一個學習園地，一切工作的理論，工作的經驗都蘊藏在羣衆裏，青年應該向羣衆不斷地學習，學習得來的『新知』馬上付諸實踐，而實踐的失敗，就是學習的契機，學習與實踐，實互相影響，應該以更緊張的精神加緊去學習，學習與實踐決不能灰心，應該不斷地利用它們。羣衆工作是偉大的也是困難的，革命脫離羣衆革命就要失敗；羣衆工作沒有『學習』與『實踐』的條件，革命就也要失敗。因爲無實踐即無工作，無學習實踐即無進步；實踐無進步即整個『和運』不但無所建緒，而且當進入猛烈鬥爭階段的時候，『革命』就必然的要失敗。所以青年在實踐中必須積極不斷地學習，在學習後必須立刻付諸實踐。

六，時代的曙光與青年的前途

上面四點，是指出中國過去青年運動的癥結與今後青年爲和運而鬥爭的必要條件。

現在讓我們來看一看，很分明地，時代的喪鐘，已在世界的亂鳴。重分割世界殖民地，包藏着譎波詭雲的第二次世界大戰有向全世界慢延之勢，由於這種惡劣形勢的影響，中日兩大民族，已經澈底覺悟已往之錯誤，而重建親善慕地，實行共存共榮，强固東亞的偉大理想。汪主席對歐戰對『和運』迭次所發表的言論，以及日本許多政論家連續發表的論文，明顯地證明中日和平已經進入新階段——講求實踐的時候了。

中國青年，回憶到以前身受的苦痛，國家的積弱，社會的腐敗，民族危急存亡之秋，應當然覺悟如何增加勇氣，砥勵警惕，在這國家民族的復興，根據『和平反共建國』的理論，確保羣衆工作，共謀國家民族的復興。東亞永久和平的確保。

黑暗的序幕已在漸漸拉下，時代的曙光已經在青年面前照耀。汪主席已經指出中國青年前進之路，青年應該撤除偏激，頹落，消沉，悲觀……毫無生命力的意識，遵照主席的指示，照著主席的領導，本著『和建』的偉大理想，從痛苦中掙扎起來，從艱難中建設起來，造成新青年的新成中國，作建自由幸福的新中國！（完）

華北動態一角

特約記者田昭

青島入關勞工逐月增加

（北平特訊）青島簽證發行之入關苦力數．有逐月增加之勢．九月中爲六千九百八十二名．較八月已增加六百三十三名．再至本年一月以降至九月末．男計達十一萬六千七百二十一名．較去年同期之十一萬九千六百十一名．已減少二千餘名．雖離達年初之十五萬預想．但年內十三萬之輸送可確實．

北平九月中旬批發物價指數

九月中旬北平批發物價指數如左：

類別總平均本旬指數四〇五．二六．米麵及雜糧四〇四．八九．其他食物及嗜好品三六五．九五．布疋及其原料四五七．四八．金屬六三一．五七．燃料三六七．九〇．建築材料三四二．〇九．雜項四〇三．六〇．較上年同旬昂騰百分之三六．三六．

天津製鋼工廠全部落成已正式開工

據調查天津在事變後新建之大小工廠不下百餘處．本年較往年更有顯著進步．日商伊藤信商行主辦之天津製鋼業工廠．規模宏大．建築費爲一百萬元．內部設備完全爲最新式製鋼機器．地址天津市超貴莊．自本年三月興工以來．今已經六越月．日前遂告全部完成．本月三日已正式開工云．

天津市勞工缺乏工資已呈上漲

天津市近日以來．因華北各地農民多正在從事忙於農稼．故市內勞工近來益形缺乏．而募傭勞工者．不得不提高工資．以廣號招．茲調查近旬內市區與租界區勞工每日工資最高與最低者報告如左．

（市區）	（最高）	（最低）
木匠	三．〇〇	二．六〇
坭匠	二．〇〇	一．六〇
小工	一．六〇	一．四〇
瓦工	二．八〇	二．四〇
鋸工	二．三〇	一．八〇
鐵工	二．二〇	二．〇〇
玻璃匠	二．〇〇	一．八〇
油漆匠	二．五〇	二．二〇
馬車業	一五．〇〇	一二．〇〇
成衣業	一．六〇	一．四〇
皮鞋匠	一．八〇	一．五〇
石匠	三．〇〇	二．六〇
地排車	一二．〇〇	九．〇〇
農工	一．四〇	一．二〇
（租界）	（最高）	（最低）
木匠	三．二〇	二．六〇
瓦匠	三．〇〇	二．四〇
泥匠	二．八〇	二．四〇
鐵匠	二．五〇	二．三〇
苦力	一．八〇	一．五〇
大車	三．〇〇	二．六〇
地排車	二．〇〇	一．五〇
河壩腳行	二．〇〇	一．六〇

首次華北經濟懇談會

東亞經濟懇談會華北本部．以第二次東亞經濟懇談大會定於十一月八日在東京舉行．華北方面關於農．工．礦業．貿易．金融．交通．運輸等部門之意見．亟待徵集．以便彙提．定於本年十月十六日十七日兩日間．在北京舉行第一次華北經濟懇談會．地點在北京府右街東亞經濟懇談會云．

赴「滿」勞工踴躍

「滿洲國」自事變後．因國內一切工商業．突飛猛進．及政府謀開發各地實業．需要不下百萬餘勞工．但終因當地募集困難．遂於去年起在華北各地設立滿洲勞工振募事務所．山東省內設立有五分所．即青島．濟南．龍江．烟台及威海衞．河北省共六處．即天津．北京．冷口．山海關．古北口及喜峯口．其餘如江蘇省之徐州蚌埠．及河南省開封．山西太原等大都市皆有分所設立．但統計五省各地．自本年一月至五月底截止．現已募集者統計不下九十五萬八千十三名之多．如山東省爲數四十九萬五千零四十名．河北省四十二萬七千二百二十八名．河南省二萬七千七百〇一名．山西省六千一百六十四名．江蘇省一千八百八十名．而其中赴滿經商者爲四萬七千六百七十五名．農業者十一萬九千二百二十四名．木工業五百三十三名．漁業者一千二百五十三名．礦業二萬四千三百十七名．運築業八萬三千一百三十九名．手工業十五萬一千三百四十八名．運輸業五萬五千三百十七名．雜務業二十萬零五百九十七名．而最多爲土木業．佔全滿最多之一部．全數竟達二十七萬八千六百九十七名．而預測本年赴滿勞工可超過二百萬云．

永定河畔籌建洋灰廠

按華北洋灰工廠．僅啓新一家．各地需要激增．實感供不應求．前淺野公司計劃在永定河畔設立一大規模洋灰廠．因機器來源困難而中止．後經向國內各工廠折衝．已商定購買及運輸辦法．機器代價五百萬元．至開辦經費約在五百廿萬元至五百三十萬元之間．本年可望設立完成．明年起開工出貨云．

接體育版

小秀

愛爾蘭盃賽 威乙賽西園有期

金城昨日輕取馬祿臣 今日由太古賽電燈隊

愛爾蘭杯小型球賽．爲聯字組今日比賽秩序．下午五時．太古隊對電燈隊．下午五時二十分在工務局場．兩隊弱相逢．作最後之一戰．首席三强正戰得難解難分．互奪冠軍．該兩隊則於積分表上皆佔數第一．太古亦今日作殿軍讓賽．電燈隊在有同病．僅次一席．「水門水」．究何隊得勝．實未可知．細考兩隊實力．電燈隊則無善足陳．但太古隊之戰力．以名單上而論．實未遜於別隊．守力與攻力均相當强勁．然該隊之球員．當因工作不暇．時未能整軍出戰．六戰而五負者實以此也．

今日之役．爲兩隊最後之一戰，電燈隊在積分表上古．飽嘗光蛋滋味．今日對太古．爲其最後取分之機會．電燈必能努力以赴．以冀擊破鷄蛋．但如太古今日能足七人上陣者．電燈之希望．當成泡影．反之．如太古仍如前數戰之僅得五人落場．則電燈或可獲初次勝利也．兩隊陣勢如下．

△太古隊

宋標　周桂昌　曾文光　沈漢星　黃永全　李杜衍　呂港根

△電燈隊

王尙錦　鄧建芝　鄭倜　劉廣柏　馮郁輝　袁笑虎　簡來

小型球聯會當局．以比賽過程中．會字組之威靈頓乙隊．因該隊爲陸軍工程隊所組織．致常有因特殊關係．屢次將比賽改期．聯會不欲賽事之多所阻延．以本月廿八日（星期一）之比賽秩序爲會字組之文協隊對金城隊．文協因已棄權多次．照例已被取消出賽之資格．故特將此輪定之日期．改由日前改期之威靈頓乙對西國隊之一場比賽．以爲塡補．是戰爲該兩隊之重要關頭．相信必能吸引大量球迷到場觀戰也．

昨日賽事．爲會組金城對馬祿臣隊．兩隊均對錦標絕緣．出賽爲練習性質．金城之實力强橫．開賽後即全處上風．中後衞之表演極佳．屢阻馬隊黎仲賢之進展．比賽之結果．金城在輕描淡寫之下．以三比零之成績．擊敗馬祿臣隊．建功者．梁浩然二球．梁定棠一球．陣容如下．

△金城隊

林鼎超　莫劉榮光　金松　宋家予　伍啓祥　梁浩然　梁定棠

△馬祿臣隊

王愛蘭　徐郭灼昌　浩黃森　張戩新　黎仲賢　劉漢賢

聯字組最近成績表

隊名	次數	勝	和	負	得球	失球	得分
摩托隊	六	五	〇	一	廿二	五	十
太平隊	六	五	〇	一	十九	六	十
同義會	六	五	〇	一	十八	七	十
華南隊	六	四	〇	二	十四	九	八
佳聯隊	六	二	〇	四	十四	八	四
威靈頓甲	六	二	〇	四	九	廿一	四
太古隊	六	一	〇	五	十一	廿一	二
電燈隊	六	〇	〇	六	一	三十	〇

會字組最近成績表

隊名	次數	勝	和	負	得球	失球	得分
西國隊	五	四	一	〇	九	二	九
天南會	五	三	二	〇	廿三	四	八
威靈頓乙	三	二	一	〇	七	四	五
陸機隊	六	二	一	三	七	十一	五
金城隊	六	二	二	二	十一	十二	六
馬祿臣	五	一	一	三	十一	十九	三
尖沙咀	四	一	〇	三	八	六	二
文協會	六	〇	〇	六	五	廿三	〇

梁洪逝世 乒乓後起

南方中學初中三學生梁洪．曾代表該校參加香港乒乓聯合會之建公杯乒乓賽．最近又奪得該校單人冠軍．球藝進步．如一日千里．查梁君台山人．現年十七歲．本月十九日忽染發冷病．轉賜熱症．入養和醫院．兩日後．病勢沉重．醫治不效．不幸逝世．本港乒乓界又弱一個後起之人才．聞者惜之．

小型球友賽

香港區

△法國銀行小型球隊．爲聯絡友誼起見．昨特約渣打銀行隊．於本星期日上午八時，在加山海軍球場作友誼賽．茲將出場球員列下．

△法國銀行隊

姚守餘　雷欣　姚貞　陳才　麥育之　符榮　陳浩佳　麥廿泉　譚伯根　侯啓方　霍熾開　梁少泉　梁國祥　李慶強

歡迎各友隊約賽．通訊處．大道中五號三樓志興公司麥廿泉．

九龍區

△雄風體育社小型球隊．應半島白冠隊之約．于本月廿七日下午五時．在尖沙咀半島球場再作一嘉友誼賽．頗盛．而雄風．想尙時表演．雄風隊球員列左．奮白冠隊人材亦調整陣容．定必精彩也．

梁用貴　黃祖利　霍福華　陸友生　駱錦泉　梁澤光　蘇鎔　莫志雄　鄺華雲

通訊處．中環砵甸乍街四十九號雄風體育社

九龍校際 小童小型球聯賽

經有多校準備參加

九龍校際小童小型球賽．自本月廿一日開始報名以來．即有明德學校．明新學校．國民英文書院．伊利沙伯中學．建國學校．德明中學．鍾氏健身學院．文化中學．華南中學等校代表．索取章程．據記者向各方面調查結果．上列各校．均忙於整軍經武．預備參加比賽．兩協會者院小童隊．連日且頻頻約友隊比賽．不久亦將加入戰鬭云．

代郵

漢英英足球隊長鑒．素仰貴隊球藝高超．名震香島．敝隊爲練習球術起見．特約貴隊於本星期五日或下星期一日作初度友誼賽．如蒙允許．請登南華日報示覆爲要．

華僑青年隊長鑒．敝隊利羣體育會謹啓

星期四日承仲沙漢隊港約．屆時不暇分身赴約．祈見諒．

國民英文中學小童小型球隊．博愛小童小型球隊隊長鑒．啓者．敝隊擬于本月廿四日下午四時半．與貴隊作友誼賽於何文田球場．見字請即示覆．

華僑青年上

南華體育

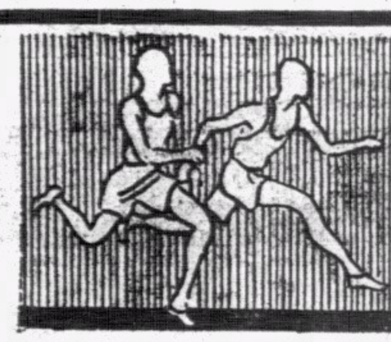

明日潮汐
退　下午九時十六分　上午十時四十八分
漲　下午五時四十六分　上午二時二十五分

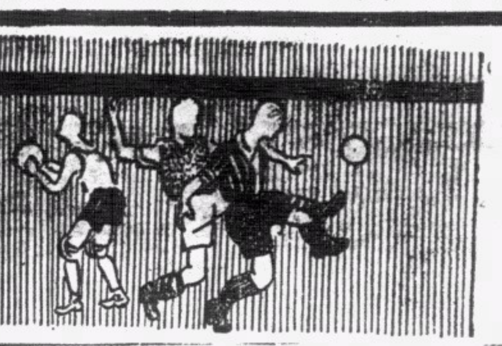

今日潮汐
退　下午六時三十分　上午九時四十分
漲　下午四時五十五分　上午一時零九分

足球聯賽管理小委

昨選定賜花節港隊代表

正副選共選出華員十二名
前鋒線正選爲清一色華軍

球場舊侶

對賽隊爲海陸軍選隊人物由海陸軍會選

昨日下午五時半．足球總會聯賽管理小組委員會．特在廣東銀行大厦五樓該會議事室開會．商討最近事宜．會議中有提及中華業餘體育會請足球總會批准參加爲會員事宜者．結果卒議決應由管理聯賽會員會向總會委員表示該會實有可批準參加爲會員之理由．請批準加入．

次卽商議十一月十一日賜花節慈善比賽事宜．卒定該日應由海陸軍聯隊賽香港中西文員聯隊．旋議定該日之慈善賽會．在下午四時．假香港會球場開賽．賽事以賽九十分鐘爲限．賽前由二時半起．則由球證隊與中西記者聯隊在同場作表演賽．旋卽選定全港中西代表如下．

許竟成（東方會）　侯澄滔（東方會）
李天生（星島會）　李惠堂（南華會）
威廉臣（九龍會）　陳德輝（南華會）
張榮才（星島會）　馮景祥（星島會）
布力般（警察會）　卜比（警察會）
鍾勇森（東方會）隊長

「後備員」李安納（聖若瑟）．曾仲雲（南華會）．黎兆榮（星島會）．阜拉（香港會）宋靈聖（星島會）．張金海（東方會）．侯律（警察會）．

「管理員」奧馬

查此次選員．實破去三種紀錄．第一．爲正選十一名．乃選用華員八名之多．第二．決爲此次香港會竟爲一員入正選之列．其三．則爲後備員乃竟選用七員之多．按足球總會選人．對後備多選四人．最多亦五人而已．聞此次之所以選至七人之多者．係因賜花節適爲星期一日．聯賽管理委員深慮經星期六與星期日兩日大戰而後．選員或有意外損傷．是以特多選數員後備．以備不時之需．至於海陸軍聯隊方面人選．據昨日谷巴軍曹語我．則云須待海陸軍兩方會選後而後能定云．

足球總會

緊急小委昨審案

陳光裕被判停賽一月
富利沙終身不能賽球

球場舊侶

昨日在足球總會聯賽管理小組委員開會後．緊急小組委員繼開庭審訊球員犯法案兩宗．第一宗係訊問士葛隊乙組左中衞J富利沙．被球證菴文控告在賽會中與賽會後用足踢球證事．根據球證菴文之報告．則謂在賽會進行中．忽覺足部被人輕輕一掃．迴首一望見犯者是富利沙．（注意．此爲士葛乙組隊員富利沙．與士葛甲隊隊長秉充左衞及充球證之符利沙不同．）卽向之詢問這是何意．其時其人只認無意誤撞．并卽道歉．故未理會．但賽後在休息室時．又有人向其後用脚一掃．當時彼因不憶其人之名．卽向其人詢問．但同時有別人向其人高聲謂莫理他．球賽已完．彼是無權問人名者．後卒由一軍官告以其人名富利沙云云．緊急委員會以該犯員如此行爲．未免藐視球證太甚．且有軍官及總會委員目擊其事．因從重判決．該J富利沙．終其身不能在香港再賽足球．

次審球證稿特控告警察會陳光裕有不文舉動事．據此案原告之控辭．則謂陳光裕當日本當左翼．曾跳至約與膝齊之高度．故意飛足將聖若瑟隊守門曾培福踢傷．經已向其警告．但其後其人又曾犯鄙之不文舉動凡數次．最後．彼又用雙足夾住若瑟隊球員米亞之足．故判令離場．聞陳光裕在受審時．堅不認有跳高踢人事．只認當時係剷球誤傷．致於雙足所以夾住米亞之足．則係因見米亞欲舉足踢彼之故．側聞其後警察會方面反問球證時．該球證除證實陳光裕飛脚踢曾培福致受傷離場是實外．對判陳出場之一下．則承認當時米亞確有舉足欲踢人之狀．但并未實行踢人．是以驅陳出場後．曾反判罰若瑟隊一自由球云．因此．緊急委員遂判此案從輕發落．定陳光裕由犯事日起．停賽一個月．至十一月二十日乃可恢復賽球資格．遂散庭．

昨未抵港

李義臣吳祺祥
輪航延期或今日可到

東方會最近擴充實力．招得滬將李義臣吳祺祥南來助陣．聞已乘口口輪在途．查該輪因航行延誤．將於今日方能抵步．屆時李吳是否南來．俟該輪抵港後．方能證實云．

西蜀北魏兩軍

秣馬礪兵求一逞

梁榮照亦已開始練習
雙方俱決以全力應戰

球探

本星期日．北魏（星島）與師犯蜀（南華）境．這場星南大戰迫在眉睫．蜀盛抑魏強．這一幕鬨戈戰．卻令全港人士注目．雙方爲著要稱霸中原．聞說大衆都已秣馬礪兵．等候殺．

加山之蜀國爲應付此場大戰．老將頻頻練氣．并加緊訓練新人．目的雖不在奪標．但希望能在這場大戰中藉以檢閱蜀軍之實力．

北魏自得名將歸順後．聲威大震．破光華於半島．斬東海老龍於愉谷．魏主之招兵買馬．志在稱霸中原．已如司馬昭之心．路人皆見．

魏國軍師妙計多．聞戰西蜀時將起用大將．以助軍威．梁榮照（炸彈）日昨親到愉谷練武．大抵在週末投魏戰蜀之成份較高．爲酬答魏主厚恩．軍師傳檄諸將．「祇許贏．不許輸」．朝來且頻頻召開軍事會議．研究戰策．可見北魏雄心不小．計劃滅蜀吞吳．並服外邦．一統球國．

東海老龍（海軍隊）雖未能破魏．無實力之強．勝於去年．今年賴軒地與奧力根兩員上將之技術超絕．竟成爲射雕妙手．驟看東海老龍技藝孟晉．足深恐成爲華隊之心腹大患．但據密報．奧力根將有遠行．如此說確實．則東海老龍將缺一員大將．實力當受影響．如後起繼任者不及奧力根之強．則東海老龍或有反強爲弱之可能也．

據說奧力根近患一時難療的病症．將要調往他處療治．本港今後．將不復有奧力根足跡．這人剛練就了海軍中難得的最後射門一脚．便患痼疾．這眞是海軍的不幸．而卻是華隊的福份．

週末南星大戰

關於南華陣容之我見

麥廿泉投

南華會足球隊．自得新人加入．舊將重歸後．除因球運不濟．而敗於士葛隊外．其餘四戰四勝．聲威煊赫．尤以李球王近數場表演．恢復其往日雄風．更令一般擁南者．興奮有加．咸望該隊重奪錦標．予「侵略者」以打擊．俾其不敢正視．而某本屬南華會員謂奏無人．自欲此種願望．有實現之一日．不過．方今球國中．南東星三雄鼎立．南華而欲獨冠群雄．必須越過東星二大雄關．乃克有濟．究竟南華之力足以逮此否．尚成疑問．毋怪日來球國衆生．皆資爲談柄也．好在南星大戰將於本週末揭幕於加山矣．屆時兩虎相鬥．誰不欲攫取勝利以爲榮．然而決勝之條件．端要視乎陣容如何爲定．於是吾於南方之陣容．有所論列矣．日昨草上飛君經有論及兩方之陣勢．星島方面．當不外乎草上飛君所言．獨南華會之陣容．吾以爲當如下列．

譚均[illegible]
謝錦洪　李國威
曾仲雲　劉慶材　劉松生
李頌友　鄭文治　李惠堂　李德輝　李德祺

守門右衞．自當仍舊．惟謝錦洪則宜與李國威對調．因謝君脚頭清脆．且肯包抄．宜於任後衞．觀其在南香南警二役之演出．可以知之．李國威雖嘗充正中衞．而有佳妙之演出．但李君年前在南華時．向充左中衞職．當時球王且譽之爲全國之最佳左中衞．此次重當舊職．就熟駕輕．自必勝任愉快．劉慶材球藝老到．助攻助守均佳．以之任正中衞最宜．劉松生宜左宜右．自無問題．前鋒線．吾亦甚韙草上飛君之言．至於吳祺祥來與不來．吾以爲不成問題也．屆時南華果以上列陣容應戰．則鹿死誰手．雖未敢預言．然南華大可有制勝之望．質之高明．以爲然否．

又是日上場有乙組賽一幕舉行．亦可稱之爲南星大戰．星乙戰士幾盡曾參預甲組賽者．其中且有世運遠運選手．爲力之雄．自不待言．究竟南乙能與之抗衡否．此是後話．但吾於南乙陣容．亦有附帶討論之必要．

阮樹
何實培　陳汝誠
何洛基　張炳潤　楊根保
錢熾輝　梁炳坤　陳仲賢　朱國倫　鍾志剛

上列陣勢．捨黃瑞祺用陳汝誠者．因陳君奔跑迅速．脚頭頗勁．前鋒捨朱永強而用新近投效之梁炳坤．則因梁君身材較勝．而爲藝又與朱君無異故也．以此應戰．亦足與星乙爭一日之短長．梁軍師其亦以吾言爲狂妄否耶．

總之連檯好戲．吾輩球迷．誠眼福不淺．但願雙方均以眞正藝術相見．稍念本是同根生．相煎何太急之言可也．

夫人各有心．士各有志．事齊事楚．原不可相強．然跖犬吠堯．吠非其主．他日相見疆場．自必各爲其主．則故交雖好．新主情深．往日袍澤之情．其又如之何耶．世人結交須黃金．黃金不多交不深．誦唐人詩．不禁廢筆而起矣．

本週足球比賽秩序

十月廿六日（星期六）　下午四時半

甲聯賽
- 海軍隊對士葛隊……海軍球場
- 東方會對香港會……加路連山
- 米杜息對聖若瑟……掃桿埔場

下午三時

乙聯賽
- 軍需隊對香港會……加路連山
- 海軍隊對卅營砲兵……海軍球場
- 米杜息對光華會……掃桿埔場

下午四時半
- 傑志會對九龍會……陸軍球場

下午三時

丙聯賽
- 軍糧隊對十二營砲兵……聖若瑟場
- 廿四營砲兵對飛機隊……漆咸道場
- 卅五營炮兵對軍醫隊……赤柱球場

下午四時半
- 工程隊對蜆殼隊……聖若瑟場
- 俄僑會對國際隊……漆咸道場

十月廿七日（星期日）　下午四時半

甲聯賽
- 南華會對星島會……加路連山
- 光華會對警察會……界限街場

下午三時

乙聯賽
- 南華會對星島會……加路連山
- 軍糧隊對警察會……界限街場

下午四時半
- 工程隊對士葛隊……掃桿埔場

下午三時

丙聯賽
- 七營砲兵對廿營炮兵……掃桿埔場
- 打旗隊對卅六營砲兵……漆咸道場

下週足球比賽秩序

十一月二日（星期六）　下午四時一刻

甲聯賽
- 南華會對東方會……加路連山
- 九龍會對米杜息……九龍會場
- 香港會對警察會……香港會場

下午二時三刻

乙聯賽
- 軍糧隊對軍需隊……聖若瑟場
- 卅營炮兵對南華會……加路連山
- 九龍會對米杜息……九龍會場
- 香港會對警察會……香港會場

下午二時三刻

丙聯賽
- 蜆殼隊對廿營炮兵……漆咸道場
- 七營炮兵對軍糧隊……陸軍球場

下午四時一刻
- 國際隊對軍醫隊……聖若瑟場
- 工程隊對十二營砲兵……陸軍球場
- 打旗隊對廿四營砲兵……漆咸道場

十一月三日（星期日）　下午四時一刻

甲聯賽
- 海軍隊對光華會……海軍球場
- 星島會對士葛隊……香港會場

下午二時三刻

乙聯賽
- 士葛隊對星島會……香港會場
- 海軍隊對工程隊……海軍球場

下午四時一刻
- 傑志會對光華會……加路連山

下午二時三刻

丙聯賽
- 飛機隊對卅六營炮兵……加路連山
- 卅五營砲兵對俄僑會……掃桿埔場

籃球聯會

昨召開委員會議

學界籃分高中初三組定下月一日開始報名
公開女籃議決從速舉辦并通過提案多項

香港籃球聯會．昨日下午一時．假座銀龍酒家三樓召開委員會議．出席有陳鐵一（梅芳）．薛秋椿（康元）．謝飛烈（中南）．劉宗蠓（西南）．程寶琦（星島）．黎之明（記體會）．主席陳鐵一．開會後．

（一）由紀錄謝飛烈報告上半年公開籃球賽經已結束．借用卜公球場問題．據青年會體育部主任郭木開稱．時間每日下午四時可借出比賽．

（二）本年學界籃球賽．因有大學中學之分．大學球員藝術較高．中學球員球藝或有未逮．擬分爲大學聯賽．中學聯賽．黎之明則謂大學中學無分高低．祇小學較低．陳鐵一提議學界籃球賽．分高級初級．討論多時．卒議決分高級組．中級組．初級組．高級組以大學及專門學校爲限．中級組以初高中爲限．初級組則爲小學．高度以英尺六尺四寸爲限．

（三）報名日期．定十一月一日開始．至十一月七日截止．十六日開賽．

（四）裁判如何辦理．衆議決先與籃球裁判會商量裁判員選擇問題．如無結果．則由聯會特聘．

（五）報名地點．定中南學校．報名費每隊十元．

（六）球場議定卜公球場．

（七）公推程寶琦．黎之明．馬兆華三人介紹選聘裁判名單．并議決十一月七日完畢工作．

（八）女子公開籃球賽報名日期．定十一月十日開始．同月二十日截止報名．

（九）下次會議．定下月八日下午五時．衆無異議．通過散會．

夏令籃球功德圓滿
表演賽東方勇克僑星

華雄體育會主辦之夏令籃球聯賽暨特別銀牌淘汰賽．昨日舉行頒獎典禮．卜公球場萬國旗飄揚．觀衆約二千餘．情況殊爲熱烈．前奏曲初級冠軍東方A隊．以純熟之聯絡．十五對七打敗球證隊後．卽由代主席謝厚隆宣佈開會理由．隨頒發獎品．聯賽會高級冠軍僑星隊得獎銀盃一座．初級冠軍得獎銀盃一座．高級亞軍精武．同義．仿林校友．初級亞軍美爾頓．季軍南洋商．各得橫額一面．另每隊隊員得獎章一枚．特別銀牌冠亞軍東方A及同義．亦獲得大銀盃一座．最後兩冠軍隊舉行表演賽．東方A身材高大．前五分鐘僑星尚能抵抗．入後卽感不支．吳宣超．余瑞欽．鄧復漢．接連報喜．上半時卽以十三對七佔先．易陣後．僑星石振智．劉炳燦．鄭在純．雖極力反攻．但投擲不準．況東方馬燦希等防守嚴密．陳兆祿．吳宣超反有投必中．完場號鳴．東方A遂以卅四對十八獲勝．成績下列．

東方A	射	罰	犯	分
鄧復漢	四	二	〇	八
陳兆祿	七	二	三	十六
吳宣超	一	二	一	四
余瑞欽	二	二	〇	四
馬燦希	〇	一	〇	〇
總分卅四				

僑星會	射	罰	犯	分
馬忱	一	〇	二	二
劉炳燦	四	〇	一	八
鄭在純	〇	〇	〇	〇
石振智	二	一	〇	五
葉振家	一	一	三	三
陳象道	〇	〇	三	〇
總分十八				

傑志會練脚頭

昨以四比二勝海軍隊

海軍有九員甲組人物上陣
葉北華黎兆榮在傑志客串

草上飛

昨日傑志體育會爲檢討軍容．特約海軍足球隊作友誼賽於銅鑼灣海軍球場．雙方臨場後．傑志方面因見海軍有九員爲甲組人物．遂臨時加入黎兆榮與葉北華兩大將爲助．於下午四時半開賽．劇戰之下．先由葉北華爲傑志拔得頭關．但此後海軍進攻甚急．竟被打入兩隻．後來居上．但傑志並不因而餒其志．在合力反攻下．黎兆榮大顯脚法．卒接二連三射入三球．結果．傑志卒以四對二之比奏凱．傑志昨日陣容如下．

黃翔
余慶元　谷元新
尹卓新　游華興　陳家禮
莊錦全　葉北華　黎兆榮　張松根　葉蘇

體協會乒乓決賽

同義昨穩得冠軍

今夕美星美對華聲
七時在孔聖會舉行

飛而生

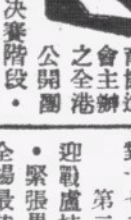

中華體育協進會主辦之全港公開團體乒乓賽．已入決賽階段．同義乘前晚戰勝華聲之餘威．以臨實力強橫之美星美．稍注意體協會乒乓之人士．已預知昨晚必有劇爭．故到場觀戰者異常擠擁．而雙方所排之陣容．又適針鋒相對．衆人更斷定有緊張兼刺激之鏡頭演出也．第一場由同義之周振球出戰美星美之黃瑞生．黃瑞生採攻勢．周振球則善守．第一局開始．周振球始終佔優勢．以廿一對十先勝一局．第二局開始．黃瑞生以採攻勢不得逞．已改用練習式變法．演出乃禾及第一局之佳妙．周振球處處顯露鎮定．結果又得廿一對十七之利．

第二場．同義以李俊亨迎戰盧桂生．雙方攻守兼施．緊張異常．昨晚以是戰爲全場最佳妙者．成績異常接近．李俊亨先以廿一對十三勝一局．立由盧桂生以廿一對十三打回平手．最後一局．盧桂生著著佔先．結果以廿一對十九擊敗李俊亨．

第三場開始．同義黃業成與梁焯輝會師．第一局梁焯輝失諸太過鎭定．以十八對廿一失利．當二局黃業成更有佳妙表演．終以廿一對十九連勝二局．以二對零戰勝梁焯輝．

第四場同義蕭紹能鄧兆熙．鄧兆熙以左手持球拍．能攻善守．蕭紹能少有反攻之鏡頭．而一局雙方數度打成平手．最後鄧兆熙以廿三對二十先勝第一局．第二局蕭紹能更形不濟．終爲鄧兆熙以廿一對六大勝一陣．

最後一場．美星美遣朱文彬抗袁鏡允．袁鏡允採守勢．朱文彬因性急僨事．終爲袁鏡允以廿一對十八．廿一對十四連勝兩局．同義以三對二擊退美星美．奪得協會盾錦標．茲將昨晚成績列下．

同義會		美星美	
周振球	二	黃瑞生	〇
李俊亨	一	盧桂生	二
黃業成	二	梁焯輝	〇
蕭紹能	〇	鄧兆熙	二
袁鏡允	二	朱文彬	〇
總計	三		二

今夕下午七時．尚有一場重要賽會舉行．由美星美出戰華聲．美星美已賽五次．僅負一次．華聲賽五負二．若今夕能擊敗美星美．則與美星美及美星星同分．須由三隊作亞軍決賽．如美星美取得勝利．則穩居亞軍席．季軍則由美星星取得．華星須退居第四位．故雙方爲前途計．今夕必俱出全力以赴．屆時必有精彩表演．茲將今夕兩隊健兒名單．及各隊成績表列下．

「華聲社」隊長劉國柱．隊員雷錫璋．楊鶴齡．李永庶．梁光華．李志超．黎紹漢．

「美星美」隊長黃瑞生．隊員梁焯輝．盧桂生．趙洽君．朱文彬．鄧兆熙．莫是．

△各隊成績

隊名	賽	勝	負	分
同義	六	六	〇	六
美星美	六	四	二	四
美星星	五	四	一	四
華聲	五	三	二	三
勵志	六	二	四	二
往聯	六	一	五	一
文協	六	〇	六	〇

初級乒乓

今晚賽程

今年乒乓界特別來得起勁．尤其是香港乒乓聯合會在有秩序化的舉辦各種賽會．如破天荒的圻港雙打賽．中英慈善賽．和高級中級初級公開男女團體賽．在比賽中．發現許多新進後起．而且每場參觀的球迷都很擠擁．所以這次參加高級賽隊伍有七隊．中級三十四隊．初級二十隊．從過去的比較．現在隊數增加有兩倍以上．如果普遍地積極推行．將來或會駕乎其他戶內球類運動．都未可料．最近耀林杯打得如火如荼．非常緊張．看表今晚有六場．分三處地方比賽．秩序如下列．

勵志對南商		震寰
南商對合白		仝上
合南對震寰		佳聯
佳聯對積臣		仝上
合黃對合紅		美星
南女對美星		仝上

馬會二次開投澳洲新馬

兩名駒競價至八千元

今日開投第三批競買將更熱烈

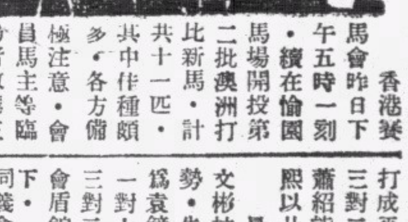

香港養馬會昨日下午五時一刻．續在愉園馬場開投第二批澳洲打比新馬．計共十一匹．其中佳種頗多．各方備極注意．會員馬主等臨場者數達三百人．競投情形．較前日更爲熱烈．第六號得價八千一百元．超出底價幾達七倍．爲是日最高紀錄．買主覺便投．一說爲代表港中巨富余氏投得．第二十六號乃與本屆良駒「花惠」及「雲花」兩匹同種．皆屬名駒「爾首」之後嗣．允稱鶴立鷄羣．由李蘭生出價二千元．立卽有人以五千元競投．李氏不肯示弱．每次增價五百元．結果達至八千元止．卒歸李氏投得．查李氏名下之「花惠」．年僅四歲．雌性．今稱新馬年已六歲．雄性．可稱兄妹行．同隸一廐．誠得其所哉．影星胡蝶之丈夫潘友聲．亦投得第三十六號．價二千四百元．保羅保德勞投得兩匹．第十號四千七百元．第四十號二千玖百元．李世華投得第十三號．三千一百元．李蘭生投得第二十號．三千一百元．李寶椿投得第二號．一千六百元．馬會主席皮亞士投得第十五號．二千四百元．楊永康投得第四十五號．二千四百元．今日開投第三批．共十一匹．編號第三．七．十一．十六．二十一．二十七．三十一．三十七．四十一．四十六．及五十號等．地點時間仍舊云．

尚有體育新聞轉入第三版

經濟版

昨港外匯市仍沉寂
牌價亦如前屹然不變
申匯囘套難以圖利進胃呆滯
竟日統計祇順進三萬五千元

（本報專訪）昨日據本港金融界消息・銀行外匯市開倉・掛牌各匯價・仍一致無更動・倉後市況・過程沉寂而乏生氣・中西兩市均無成交・而市價亦如前屹然不動・申匯市情平穩・華商等僉以其價格無起伏・即囘套而圖利困難・故進胃乃滯・是日統計・祇吸進三萬五千元而已・告羅士市・英對美價爲四〇二五・美對英價爲四〇二五・又據倫敦生銀市報告・近期價漲半個咽・即二三五・遠期價漲半個咽・即二三四三七五・茲將昨日各匯牌價・分錄於左・

國別	昨日市	較前市
英匯	一〇二・八七五〇〇	無變更
美匯	二二・六二五〇〇	同上
澳匯	一〇六・五〇〇〇〇	同上
賓匯	九八・五〇〇〇〇	同上
暹匯	一四九・五〇〇〇〇	同上
叻匯	五二・七五〇〇〇	同上
印匯	八二・五〇〇〇〇	同上
荷匯	四二・二五〇〇〇	同上
宋匯	四五・二五〇〇〇	同上
瑞匯	九六・五〇〇〇〇	同上
申匯	三八五・〇〇〇〇〇	同上

又即期司令票價・一〇三五・每磅伸値一十五元四角八仙・匯豐銀行司令票價・一〇三五六三三五・渣打銀行司令票價・一〇三三三七五・銀行開倉後・西人同令市・現貨入價平一個咽・沽出平七五・銀行沽荷匯・價爲四三〇・啤匯・價爲八三〇六二五・油匯・價爲三八五・渣打銀行入叻紙五千元・價爲五四八七五・荷蘭銀行入荷紙五千盾・價爲四八五・玆將各匯買賣市況錄下・

英匯 開倉後・銀行買賣價仍無更・而終日亦無成盤・售價至十二月份爲一〇二・九六八七五・入價各月份期均爲一〇三・〇〇・收市一式・銀行入通天司令單價・一〇三・五六二五・現盤沽價・一〇三・九六八七五・入價・一〇三・

美匯 開倉後・中西兩市均無交易・價格亦依前日無變・現貨售價爲二三・〇六二五・入價則爲二三・一二五・收市一式・銀行入通天大金單價・二三三一二五・沽價・二三・〇六二五・

申匯 開倉後・銀行初售價爲三九二五・旋略步緊爲三九一五・顧未幾・因滬上匯市報淡・乃稍轉鬆・收市價爲三九二五・華僑銀行沽三萬五千元・價爲三九二・另衛外什電三十萬元・價爲三九三・又十萬元・價爲三九二五・

昨股票市情尚穩
成交三家價微漲

（本報專訪）昨日本港各公司股票市況・計成盆者・有電話公司・均益貨倉・置地公司等三家・市情尚穩・價格微漲云・玆將昨日各股盆價・分錄於左・

票名	每股價目
成盆	
電話公司（舊）	二三・七五
均益貨倉	二四・五五
置地公司	三〇・七五
賣盆	
旗昌燕梳	・一〇
渣甸燕梳	一五〇・〇〇
電車公司	一六・一〇
天星小輪	五九・五〇
九龍電燈（舊）	六・九〇

買盆	
均益債券	四・六〇
置地債券	一〇・〇〇
於仁燕梳	三五・〇〇
省港澳輪	八・〇〇
電車公司	一五・八五
油蔴地輪	二二・二五
九龍電燈（舊）	六・七〇
九龍電燈（新）	六・四〇
香港電燈（舊）	三六・五〇
香港電燈（新）	三六・二五
均益貨倉	四・四五
黃埔船澳（舊）	一五・八五
黃埔船澳（新）	一五・三〇
置地公司	三〇・六〇
南洋烟草	三・二五

滬外匯市仍甚平靜

＝外埠柯打售出　收市報士得地＝

△滬市　昨日滬市外匯市況・仍甚平靜・查倉後以投機家先行售出・市情趨靜・嗣加以外埠柯打拋沽。市遂一度轉淡・後雖復原狀・然收市時報士得地・英匯現貨初售價爲三扁士七九六八七五・旋轉鬆爲三扁士八一二五・後乃回緊爲三扁士七九六八七五收市・美匯現貨先沽五元八四三七五・隨乃略淡爲五元八七五・後則回好爲五元八四三七五收市云・

市道平定

匯市無變動・各家買賣疏・

△四四金　昨日早市開盆價爲四十三元六毫半・開後各家以數日來美匯市道均無變動・買賣因甚疏・而散家則略有買入・價微升爲四十三元六毫六先・某揸家沽出・步降爲四十三元六毫四先・市面回入・價乃昇爲四十三元六毫半收市・午後無成盆・是日公價爲四十三元七毫・息價仍如二毫云・

省港澳停航後
廣州市鴨價跌降
大鴨每百斤沽八十元

（廣州通訊）鴨爲佐膳品中之佳者・生長最易・由鴨苗養約六十日左右・便可宰食・本市及各鄉・均有鴨寮專司飼養以圖利・其近海邊之鴨排之鴨・終日覓食水中・更爲易大而肥壯・以前各家鴨寮飼養之毛鴨・除運市發售外・多大量運往港澳・自月前港澳發生疫症後・省港澳輪暫時停航・各處毛鴨不能運往・全數運市交易發賣・日來東莞萬頃沙等地・每日均有大量運來・一時供過於求・價格暴跌・大鴨每百斤只沽八十元左右・此豬牛肉還覺便宜・一般臘味店均大量購買・晒製臘鴨應市云・

醬料市況
全行四十餘家　業此者均獲利

（廣州通訊）本市繁榮後・各行商業均呈好景・而尤以醬料行爲最・據該業中人稱・本市自秩序回復・人口增加後・醬料爲日用必要品・生意且漸發達・經營此業者日增・現全行約有四十餘家・業此者無不獲利云・

國幣市情 尚屬穩挺

大戶頗多進入・市況有上升狀・

△國幣　昨日早市開盆價爲二四八七五・大戶買進・步升爲二四九二五・散家沽出・降低爲二四八七五・繼以滬匯轉鬆・大戶及市面有力者狂入・價突升爲二四九五・後以一部份圖利者放出・價漸回降爲二四八六二伍・散市・午後開市價爲二四九・後大戶多號不斷進入・價乃陸續高升・最好價爲二四九五・後以市面友及散家稍有沽出・遂回跌爲二四九三七五收市・公價二五〇・息價去一毫三先云・

昨無洋米進口
市仍呆淡乏生氣
舊載白米價格再下一角
糯碌滬帮採辦市好角錄

（本報專訪）昨日暹安各船・均未有進口・行上祇提遲舊載白米而沽之・惟以各銷途依然不振・雖有揸家尤乏生氣・故價格再淡下一角左右・白碌市捱企・獨糯碌藉上海客採辦力頗强・計沽出六千餘包・成價每担爲九元四角九至九元五角四・查有暹船二艘・載來白米大宗・開最近即可抵港・但未來市情・如銷途仍未轉暢・料有再趨淡下之勢云・茲將昨日各行開出各米花式・分錄於左・

米別	包數	每担成價
穗豐行（舊載）		
榮豐盛紅碌機米	二五〇	一一・〇七
榮豐隆		
成興利紅西貢米	一〇〇	一一・一七
隆興棧		
就成棧藍士丹米	二〇〇	一一・二八
林興棧藍印米	一〇〇	一一・四二
青船白米	一五〇	一一・一二
元章盛烏印米	三〇〇	一一・二二
華興棧青龍米	三〇〇	一一・三二
藍龍白米	一〇〇	一一・四二
潮豐棧藍印米	三〇〇	一一・三二
隆成棧藍矢米	三〇〇	一一・二四
利興棧藍鷄米	一五〇	一一・二四
元裕昌藍象米	四一六	一一・二八
合成藍燕米	四〇〇	一一・三二
紅燕白米	一〇〇	一〇・九七
青印白碌米	一七九	九・六四
永豐祥		
興照棧青石米	一〇五	一一・二八
揚亞青印碌	一八二	九・四二

金融行市

海外金銀市

	近期	遠期
倫敦金價	八鎊八司令	
倫敦銀價	二三・五	二三・四三七五
紐約金價	三五・〇〇	
紐約銀價	三四・七五	
孟買銀價		

海外互匯

英對美	四〇二・五
美對英	四〇二・五
英滬近期	三扁七九六八七五
美滬近期	五元八四三七五

海外匯市

	電報價	伸港幣元單位
英匯	一〇二・八七五	一六・一三四
美匯	二二・六二五	四・四一九
瑞匯	九六・五	一・〇三三
荷匯	四二・二五	二・三六六八
啤匯	八二・五	一・二一二
呂匯	四五・二五	二・二〇九五
買匯	九八五・〇	一・〇一五九
暹匯	一・四九五	一・四九五
澳匯	一〇・六五	二・九七
叻匯	五二・七五	一・八九五
申匯	三八・五	・四七

中外硬幣

杪市四四金	四三・六五
八九大金	一四二・〇〇
二一英金	三四・五〇
二一啤金	三四・三五
二一印金	三四・五〇
一七法金	二七・二二
舊頭一一金	一八・五〇
一〇五英金	三四・五〇
中央大元	・九一
港大元	二・一〇
邊大元	・九三
爐大元	・九〇
印英大元	・九一
印龍大元	・九〇
龍銀毫	・八一
新雙毫	二九〇・〇〇
舊雙毫	三九〇・〇〇
港單毫	（千）加一毫
港五仙	（千）加四元
港仙士	・〇九九五

中外紙幣

正鎊紙	二三・三五
什鎊紙	一一・八〇
花旗紙	四・二〇五
石叻紙	一・八二
雪梨紙	三・三四
荷蘭紙	二・〇六
山打根紙	一・七六九
呂宋紙	二・〇七二
勞比紙	一・一八
暹羅紙	一・四二
西貢紙	・七四〇

法冷紙	無市
什法冷紙	無市
法冷單	無市
匯豐司令票	二五・四〇
渣打司令票	二五・五四
萬國司令票	二五・五四
荷蘭司令票	二五・四〇
通天司令票	二五・四〇
匯豐匯單司令票	二五・三四
渣打匯單司令票	二五・四六
匯豐勞比單	一一・七八
渣打勞比單	一一・七八
匯豐花旗單	四・二七三
萬國花旗單	四・二七三
大通花旗單	四・二七三
安達花旗單	四・二七三
通天花旗單	四・二八五
大洋紙現貨	・二四九三七五
大洋紙期貨	・二四九三七五
什大洋券	・二三九
十元毫券	・一六〇
五元毫券	・一六〇
一元毫券	・一六〇
直版毫券	・一六五
改版毫券	・一六〇
廣西紙	按・一二四
廣中央紙	按・〇三五

金銀首飾價

金條大金	一四七・〇〇
碎金	一四二・〇〇
恆盛	一八一・〇〇
信行	一八一・〇〇
誠信記	一八一・〇〇
信記隆	一八一・〇〇

專載

墨西哥的對外貿易

許𤋮

現行的歐洲戰事，給予了墨西哥以何種影響，墨西哥的對外政策又在美國目前那種發展中是占有若何地步呢。在美洲，墨西哥是値得我們注目的一個國家呀。

現在我們單就其對外貿易的經濟上的關係來看看罷，這裏是以一九三八年爲中心的最近的墨西哥對外貿易的內容。

一九三八年度，墨西哥的對外貿易，其輸出總額爲八億三千八百萬披索（墨西哥錢幣名）輸入總額爲四億九千四百萬披索，這比之前年度，那末輸出方面減少百分之六，一，輸入方面減少百分之一九，五，然而因爲出超額大於輸入的減少，故顯示了百分二三・四的增加，特別是在貿易額中除去了金及銀的輸出入額，而加算在自由關稅地域的輸出入額之後，則輸出爲五億七百萬披索，輸入爲五億一千五百萬披索，故反示入超，這就比之前年惡化了。同時，亦可看出一九三八年度金及銀的大量輸出的比率線的理由了。

在墨西哥的對外輸出中，金銀及原料品，是占總額的百分之八十二，占有壓倒的大部分，他方面輸入是全製品，占總額的百分之七十七，則在國際經濟上作爲原料國的墨西哥的地位亦可很明白的了。

其輸出原料品中最重要的是鑛物，在一九三八年度，鑛物（並不包括鑛油在內）的輸出額，是二億五千八百萬披索，遠原料品輸出總額的百分之七三・八，其全製品的輸出額，比之前年激減的，是因爲一九三八年三月美英系石油公司財產的收用的結果，使石油輸出減少了一半，金及銀，則象前述如的，是墨西哥對外貿易中，演著求得均衡上的重要的功用的，在一九三八年度，其輸出額，實占輸出總額的百分之四〇・五。

如果我們來看其個別輸出品，則達一千萬披索以上的輸出品是地銀，地金，銀，亞鉛，銅，咖啡，軋斯林，棉花，原油，香蕉，金貨幣，在五百萬披索以上者，是鉻 Cahnium，牛畜，水泥，豆等。

其次在輸入方面，是前述如的完製品占有大半，然原料用製品是逐年增大，是値得注目的，其主要的，是人造絲，羊毛，Blik（薄鐵皮，馬口鐵，）Pulp.（製紙原料）溫漱， 皮，苛性遺達等輕工業用資材，還就可示喚墨西哥是漸次的工業化了。然而其個別的輸入品中，達一千萬披索以上的，是汽車，人造絲，機械零件，貨車等，在五百萬披索以上的，是鐵管 Copra。（肥皂原料）Coaltar 製染料，機械零件，製紙用 Pulp 棉布，Blik 板，華爾報紙，鐵板等爲主，是重工業品乃至化學製品也。

現在反過來看看墨西哥的對外貿易的對手國別如何了，占著最主要地位的是美國，其對美輸出入的貿易額，列年以來，總是占著墨西哥全貿易額的六成乃至七成，一九三八年度是八億五千披索，爲百分之六三・七，以一九三八年的墨西哥輸出貿易上，其國別的順序看來，那麼美國是首位，百分之六七・四，其次是英國，百分之九・四，德國爲百分之七・六，比利時爲百分之四・六，法國爲百分之二・三，衛蘭爲百分之二，日本爲百分之〇・四，他方面，在輸入貿易的順序看來，則美國亦占首位，爲百分之五七・七，次爲德國的百分之一八・七，英國的百分之四・一，法國的百分之四，瑞典的百分之二・四，意大利的百分之二・九，日本的百分之一・九，中南美洲諸國雖與墨西哥非常接近，然而因爲輸入品目的相同，所以貿易額並不大，合計起來，在輸出方面是占百分之二・三，輸入方面不過是占百分之〇・七而已。

與美國的貿易中，其最大的輸出品，是銅，咖啡等，Tomato（赤茄子）香蕉等的藝作物次之，在輸入方面，列年是爲穀物，另有相當數量，其他爲汽車貨車 Copra 等。

其對德國，則輸出亞鉛，鉛，咖啡，棉花等，輸入鐵管，染料及各種機械和，對於英國的貿易，則輸出以鉛爲最多，次爲機油汽油等燃料。從英國輸入者，則主在棉絲，棉布等。

歐戰對於墨西哥的對外貿易上所及的影響，從以上的敘述看來，也相當明白了，就是在輸入方面，從歐洲諸國輸入的全製品是困難了，然而還是可以從美國以及日本輸入來代替的，在輸出的方面，雖然輸送力的困難是可以給予過大的評價的，然而銀之外，其他鑛產品，石油，纖維原料，食料品等，是墨西哥的主要輸出品，而任何一項又都爲軍需品乃至生活必需品，所以加之價格的騰貴，是顯示了相當的好調，然而關於銀方面，則在一九三九年六月美國修正外銀購買法以後，使墨西哥的披索匯兌陷入於未會有的混亂，其後因歐戰勃發，乃漸次恢復了。

維持披索的安定是呼應「墨西哥是墨西哥人的」一句話的，象前述的，墨西哥爲了墨西哥的工業化，也就是爲了向近代資本主義國的成長，而現在的墨西哥是需要大量的資本，然而還資本的大部分是外資，尤其是不得不依存於美國的美元。因爲這事實，所以在一九一七年墨西哥憲法中所規定的一切鑛物資源收歸國有的旨趣，至今還是沒有實行，且一九三八年三月的英美系的十七個石油公司財產的收用，就不能澈底遂行，就是主要的理由了。

披索的安定是相俟着貿易的改善，與外資的導入，而同時他方面亦須依存於國內政治經濟事情的安定的。然而關於這一點，即就最近所行的大總統選舉戰看來，墨西哥的政情，依然是到處散在着紛亂的火口。帝國主義列强與民族資本的不斷的抗爭，第四階級的抬頭與成熟，保守的墨西哥與進步的墨西哥的對立，這許多實在都是墨西哥內在的缺憾呀。

海外經濟行市

美國股票商品行市訊（紐約廿三日電）

股票　今天股市漸次回漲，因歐戰消息之刺激所致・又工會領袖「約翰利威氏」對於威爾基之競選總統・極力勷助云・據稱Tohos Laughlin秋季溢利・每股三元三角半・去年同時僅得一角七仙・零售車件及車身在本年九個月內較去年同時多二十五個巴仙・又Tohns Manville秋季獲利每股一元八角・而去年同時一元五角八仙・Thew Poratin本年九個月每股三元七角二仙・至去年僅爲二元六角九仙云・上週據報紙行存款爲二一・三七一・〇〇〇・〇〇〇美元云・

棉紗　市況沉寂・無重要交割貿易・孟買商人買入現貨・拋出七月期貨・謠傳蘇俄購入大量棉

麵麥　市道仍穩・惟歡迎現貨交易・加拿大供給方面・在三二・四三〇・〇〇〇桶・麵粉價總稱麵粉約計一九五・〇〇〇桶云・

樹膠　市況仍好・市堅價穩・

皮革　市價升半仙・

雜類　市道呆滯・

英國外匯行市（十月廿三日倫敦電）

國別	廿一日	廿二日
瑞典	一六・九〇	一六・九〇
瑞士	一七・三五	一七・三五
西班牙	三七・二〇	三七・二〇
意大利	無盤	無盤
美國	四・〇五	四・〇五
法國	無盤	無盤
日本	一四・二五	一四・二五

美國外匯行市（十月廿三日紐約電）

國別	廿一日	廿二日
加拿大	八六又四分三	八六・六二
法國	無盤	無盤
中國	六・〇六	六・〇六
瑞典	二三・八六	二三・八六
日本	二三・四六	二三・四六
荷蘭	無盤	無盤
瑞士	三七・五五	三七・五五
比利時	二三・一九	二三・一九
印度	無盤	無盤
香港	三〇・三二	三〇・三二
爪哇	二三・一六	二三・一五
英國	五三・二	五三・二九
西班牙	四・〇三	四・〇三
墨西哥	九・二五	九・二五
暹羅	二〇・八五	二〇・八五
意大利	五・〇五	五・〇五

今年上半年
滬棉紗外銷激增
以運往香港者爲最多

（滬訊）上海棉紗出產・向稱大宗・銷路亦暢・自歐戰發生後・出產與銷路更爲活躍・故原有之紗廠・不僅恢復如昔・更謀擴大之發展・其蓬勃之景象・實比從前有過之無不及・查今年上半年上海棉紗出口達六萬七千二百一十九公担・總値國幣三千一百六十萬・今年（一九四〇年）與去年上海棉紗對外貿易比較・增多甚鉅・其中以運往香港爲最多・印度次之・泰國又次之・又查香港英印棉紗之來源・因受歐戰影響・運輸告斷絕・故一般在港之織造廠・以上海出產豐富・而路程較近・交通稱便・多樂意購辦・故上海棉紗運港數量・大見激增・

又查今年來・上海棉紗運入香港者達二萬五千三百三十六公担・比去年同時期之五千四百六十二公担・猛增四倍有奇・其總値爲一千二百二十四萬五千六百一十元・（國幣）比較去年者・實增加一千一百餘萬元・茲將今年上半年上海棉紗外銷比較表列如下・

運銷地	去年（一九三九年）上半年 單位公担	單位國幣	今年（一九四〇年）上半年 單位公担	單位國幣
香港	五・四六二	八二二・九四二	二五・三三六	一二二四五・六一〇
印度	八・四八六	二・〇二二・四四五	一九・四五三	八・八七七・二〇七
泰國	一〇六	一七・八一五	七・〇九二	三・九三七・三五六
台灣	二・〇二七	三一九・六二〇	五・一九九	二・五七二・一三〇
荷印	一・八一八	二四九・九〇九	二・二三五	一・〇〇九・六〇〇
敘利亞	—	—	一・〇二九	六四一・九〇九
亞丁	一八九	二五・〇〇〇	一・三二一	五一四・〇〇〇
菲律賓	六三〇	一二五・〇六四	六四二	三〇二・四二〇
日本	—	—	一九八	二三〇・〇〇〇
星架坡	—	—	一九八	九一・六〇〇
緬甸	—	—	一八八	八五・六二〇
安南	二・四八九	二九九・一一〇	二四六	七三・七九七
其他	五八一	一〇四・七八八	四・一九九	二・一二〇・〇二四
總數	二一・五三二	一二・八八九・八七六	六七・二一九	三一・六〇三・一一〇

北頭中步生油
大量開出
泗水生油市況仍定

（本報專訪）本港生油市情・作據市場宣佈・泗水生油之THT嘜・昨有少數成交・其市況尚穩・至於北頭生油・貨帮對於中部貨式・甚爲踴躍採入・因此昨日一天成交・暢爽異常・價格亦稱平穩・據觀察家稱・本港生油程度甚高・凡貨物之屬於中部者・較易於銷流・昨日中部生油市之暢・亦基此原因云・茲將昨日開出花式分列於左・

行號	貨名	數量	成價
裕德行	織桶坊子生油	八一桶	每担成價二四・〇〇
	奮興坊子生油	三〇〇	每担成價二五・五〇
華安行	坊子生油	九〇	每担成價二五・四〇
廣同興	小坊子生油	二〇〇罐	每担成價二四・〇〇
德興隆	舊水東生油	一二〇罐	每担成價二五・〇〇
聚德隆	THT嘜泗水生油	二〇〇罐	每担成價三〇・八〇

省澳交通
復航問題
月內難實現

港澳來往搭客・自因檢查防疫證之影響・略見減少之後・近已恢復常態・同時內地難民因水路險阻・遂來取由陸路步行往澳者・大不乏人・故來港搭客近日大爲增加・各項貨物與魚菜糧食・然間中亦有少量輸出・亦非常困難・是以昨晨來方達澳門・港澳輪載來蔬菜十餘籮・息・宣傳已久・迄今仍未實現・省澳航綫恢復交通・據一般澳門來客談・日前停泊澳門之「昇昌」・「一經屋」等輪・確已得援消息開放後・即開始搭貨・迄至近日・部無下文・相信省澳交通復航問題・月內難以實現云・

三賊械刧蘇屋村得手
圖封杉艇逃走被擒
看更人陳松擒賊被槍傷
結果一賊逃脫兩賊被拘

昨晨二時許．深水埗蘇屋村發生械刧案一宗．賊得手後．向長沙灣地段而逃．時適有一貨艇．裝載杉木．突被一賊闖進貨艇．迫令艇主將艇駛往別處．艇主誤會．以爲賊刧．大鳴警笛．事爲祥興木店看更人發覺．即上前緝盜．致被賊槍傷．但結果卒將兩賊拘捕．茲將經過情形．探錄如下．

蘇屋村曾姓被刧掠

事緣寓深水埗蘇屋村一未編門牌木屋．屋主曾來（卅八歲）務農爲業．頗有積蓄．致召匪徒覬覦．昨晨兩時半左右．突被三賊闖進．賊入屋後即拔出手槍向曾指嚇．禁勿聲張．否則置諸死地．曾以賊來勢甚兇．迫得從命．賊旋以爛布將曾塞口．并以蔴繩綑綁手足．然後大施搜刧．傾箱倒篋．結果．刧去金銀首飾共值港幣二百八十元．

强迫貨艇開行不遂

賊得手後即挾贓向深水埗長沙灣方面而逃．三賊逃至長沙灣五百五十七號左右．稍作憇息．時有二七九五號貨艇在該處裝載杉木．三賊欲假艇逃脫．兩賊乃先下水伏於該艇之後．餘一賊則攀登貨艇．該賊闖進後．即拔鎗向艇主恫嚇．勿得揚聲．否則予以厲害．并迫艇主將艇向海外而駛．但艇主鄺蘇（五十三歲）以爲賊刧．大鳴警笛告急．該賊見來勢不佳．乃急鳧水逃去．旋與伏於艇後之兩賊．會同向岸邊火急泅水而逃．

看更中槍兩賊被擒

當此之時．長沙灣地段五百五十七號祥興木店一看更人陳松聆耗．乃聯同兩店伴窮追匪踪．卒在長沙灣地段與賊相遇．陳松乃拔槍命賊舉手．詎賊悍不畏死．竟向陳連放三槍轟擊．陳猝不及避．被命中手部．時陳仍奮不顧身．與賊糾纏．旋該兩店伴趕至．合力將兩賊拘獲．一賊在逃．陳松乃將賊帶返深水埗警署落案．一賊供稱羅樹．一賊供稱羅禮．當即解赴警署準備控案．查陳松傷勢甚輕．事後舁入九龍醫院醫治云．

英法輪船
復航港灣線
港越復航尚有待談判

九月廿五日．日登越南．本港政府即令英旗商輪停止開赴法屬．廣州灣亦在其列．同時法輪亦告停航．港府茲以時局稍弛．並與關係方面商洽妥竣．特由航政署發出佈告．解除九月廿五日所頒禁令．准許英輪來往．法輪亦同時復航．故由昨日起．港灣航運即已恢復常態．

海澄首先由港開出

記者昨日向各英商輪船公司調查．得悉首先復航港灣線者爲德忌利士公司之海澄輪．該輪爲奉准復航後最先開出之一艘．亦已定期開行．附搭該輪兩輪之客貨．甚爲擁擠．繼續開行者則爲順昌公司之大寶石及恒生兩輪現已開始接載貨客．至於太古渣甸兩公司之輪船．現時雖未有定期開赴廣州灣．但公司當局已接到奉准復航之通告．在本星期內即有輪船由港開赴廣州灣．至懸法旗之大寶石輪．則于日前停航後停泊於廣州灣．現亦已有電來港報告．即將開行來港．今後兩地航輪．即可照常來往．

港越復航在商談中

至關於港越航運．港越雙方現仍在談判中．未有若何結果．記者昨日走訪駐港法代領事萊諾．詢問關於英輪復航消息．據稱．經英法當局雙方詳細談商後．現已商得解決辦法．准由今天起所有英輪均可復航．但暫時祇行走廣州灣爲止．而安南方面．尚須有待．記者復向航業界探詢．彼等對於港越復航談判之進展．尚無所聞．官方所擬以廣州灣爲轉口商埠之辦法．並未與各航商磋商．據彼等觀察．現港灣航綫既經復航．則相信港越綫之各項問題．亦不難解決云．

試放警報機

據防空總監史柏堅布告．所有港九兩方各處警報機．准於今日上午十時至十時半間．一律試驗聲響．屆時發出警報．一般居民聞聲．切勿誤會驚疑云．

開字胆賭廠 兩人處罰

男子盧錦．吳二兩人．昨晨被控于中央巡理府余司堂．謂首被告于前日在軒尼詩道某號二樓．開設字胆賭廠．次被告于前日在軒尼詩道某號二樓．開設字花賭廠．被告等認罪．官判首被告罰銀五十元．或入苦工監一月．判次被告罰銀二十五元．或入獄一月．

防空總監通告
燈火管制兩夜
演習時間特別延長海陸人民務須遵照一九四零管制條例

據防空總監史柏堅報告．定期本月底舉行燈火管制演習．由二十九日下午日落時起．直至三十一日早上．歷兩晚一日．演習時間特別延長．與以前各次不同．一般居民應倍加注意．計開下列各點尤爲重要．各宜遵守（一）在演習之日由日落時起．即須實執行．一九四零年燈火管制則例．即由二十九日下午五時四十八分日落時起．直至三十一日清晨六時二十六分間．規定爲演習時期．在此時期內．（甲）所有陸上及船上一切外部燈火．除輪船航行燈外，俱應熄滅．（乙）所有內部燈火必須用黑布或黑簾掩蔽．免致光綫直接或間接向上或向外透露．（丙）所有陸路車輛一切燈火必須用雙層藍布或藍漆掩蔽．汽車車頭燈禁止放亮．其他燈胆不得超過七個瓦特．（丁）電筒或臘燭必須用雙層藍布或藍漆掩蔽．否則不准放亮．（二）港口實行封鎖．禁止船隻出入．港內則普通船舶亦不得通航來往．但天星及油蔴地兩公司轄下渡海小輪除外．惟是輪上燈火概須掩蔽或熄滅．航行燈亦不准放亮．所有本港各處燈塔俱行熄滅．爲航行安全起見．僅准九龍及香島兩方碼頭．燃亮航行燈一具．但其光綫仍不得向上透露或映射水面．（三）在管制期內．將發出警報．屆時一般車輛應即全部停駛．熄滅一切燈光．暫擺路旁．俟解除警報發出後．乃可恢復行駛．（四）在管制期內．凡屬海陸空正規軍軍用車輛．及防空署公用車輛、隨時可以自由來往．但其燈火仍須遵照則例辦理．（五）一般人士無事不宜出街遊蕩．宜居家內．免遭意外危險．且須習慣戰時生活云．

試築渝式防空洞
中環卜公園
※如適合環境當即普遍興築※

本港防空監理處處長史柏堅．日前赴渝視察防空洞工程．返港之後．史氏臨以觀摩所得．擬具港九整個防空計劃．其重最要者．厥爲體驗防空壕洞效能之偉大．決在港九普遍興築．務期足以保護全港居民．盡量減免空襲傷亡率．本港當局現在卜公花園興築之防空洞．即完全依重慶各洞之式樣．暫時藉資試驗．將來若覺工程完滿．適合本港環境時．再在其他各地廣事興築．查香港扶輪會前日舉行聚餐會．史柏堅被邀演講「重慶防空洞」視察經過．到有該會會員暨參加聽講之來賓數十人．首由主席胡惠德醫生介紹與各會員及來賓相見．略謂史氏於一九二八至一九三一年間．曾隨英艦漢氏號來華服務．職任爲高級飛行員．其後則在英國之倫敦及米杜息區充任防空指導官．一九三八年始奉委充任香港防空處長之職．各會員鼓掌歡迎後．史氏起立演講．首述在重慶觀察之經過．並謂余現已決努力增强本港防空．維護本港居民安全云．

蔡安智擒一海盜
專查海盜探隊長
起獲生猪數十頭鷄一籠值千餘元

近兩月來．迭有盤艇．從淡水方面截運生猪及鷄來港．交予猪欄或鷄欄發售．但每將航抵港島時．遣遇海賊騎刧．將盤艇中人．悉數逐下賊艇．掉至岸邊．使步行返原籍．而賊則駕盤艇來港泊諸紅磡馬頭角道對開僻靜岸邊．尋覓主購買．積並將盤艇賤價賣出．以圖滅跡．查此種刧案．發生已有十餘起．直至日前．專查海盜之探隊長蔡安．始接綫索．盡悉上述情形．隨于十月八日晨早五時．至馬頭角道岸邊窺伺．果見有盤艇兩艘泊于岸邊．一則空無所有．迨候拍實．一則內有猪數十頭．及鷄一籠值千元餘．附近亦無一人看守．蔡探從五時候至七時．始覩一貨車載有苦力多人．駛至岸邊停頓．苦力乃紛紛下車．擬落艇起猪．蔡探即趨問車夫．詢誰人屬物主．車夫即指出坐于其旁之一人．該人旋又指出一從遠行至之人．蔡探即執之．其人認名劉祥．（四十二歲）謂受僱於人者．蔡探續扣能覓得其僱主否．劉答謂不能．蔡即將劉拘署查究．後始悉該艇之猪乃由淡水寄附亞皆老街六十號信和昌猪欄者．嗣復悉劉亦曾有猪一宗．售與同街另一猪欄後云．于是搜集證供控劉祥于案

治咳正方

川貝枇杷露

此露全以和平方法解決壹切咳患、其妙處在於疏通肺竅、軟化頑痰、至如咳至破金見血、咳至氣緊聲嘶、咳至胸痛欲絕、一服此露、霍然安痊、甚至老年頑症、百藥無靈、咳至心灰意冷、罷手停醫、果能信仰專心、也可逢凶化吉、敬言天下咳人須知、苦海之中、非無涯岸、回頭未晚、明日又覩晨光、萬里錦繡、途程就在目前生機一線、坦途在望、切戒趦趄、從此一路平安、今當遠離苦境也、

總代理上海街九龍藥行 電話：伍捌一肆號
各大藥房均有代售 每瓶 陸毫 元二

廣州市新荳欄 潘高壽創製

過去一週間 車輛失事

據中央警署交通部本月十九日上午八時統計．過去一週間港九新界各處發生車輛失事案共七十五宗．結果死一人．傷十五人．死者爲一華僑男性嬰孩．出世僅三個半月．不幸被某號貨車輾斃．傷者中除行人七名外．其餘俱屬乘車者．失事起因．車輛互撞者二十七宗．車撞行人者三十宗．其他十八宗．

聖約翰隊長 司徒宗逝世

本港聖約翰救傷隊總隊長司徒宗先生．近月來疾病交侵．爰入瑪利醫院休養．不料至昨晨竟 然與世長辭．魂歸天國．其遺體于昨日下午三時由瑪利醫院出殯安葬華人基督教墳場．查司徒宗先生．平素熱心公益．對於本港聖約翰救傷隊之擘劃不遺餘力．用是積勞成疾．於此風雲緊急之秋．折此良材．誠救傷隊之損失云．

冒充舞客 舞場行竊

查港九撲竊匪徒．邇來愈形猖獗．且有冒充舞客．混進舞場．施其空空妙手者．某銀行職員楊君．昨晚攜款二百餘元．往某舞場跳舞．當一曲舞罷之餘．突發覺袋中現款不翼而飛．某君回憶在舞池燈光暗淡中．似曾有人觸及其袋．諒係被匪徒撲竊無疑．惟以事無佐證．無從查究．寄語一般舞客．宜加意提防也．

女子黃煥文
被控携僞幣
供謂受人所托不知爲僞幣
卒以五比二之數無罪獲釋

女子黃煥文．又名黃惠霞．被控於去月十日．懷有僞渣打銀行十元紙幣二百張．昨晨此案解由高等法院副按察司威廉士提審．政府大律師李勞士主控．陪審員爲侯和夫．（首席）希路．夏杜力．唐盛昌．伍錦文．李乾初．及邱昌流七人．最初被傳之陪審員．有滙豐銀行之羅渣．萬國銀行之德素．及金城之曹燕乾三人．官以此案是涉及僞幣事．恐在銀行受職之陪審員持有偏見．特令彼等卸責．據李大律師對官稱．去月十日晨早．緝私差楊盛祥在永樂碼頭當值．當時中山輪由澳抵埗．十時三刻．彼見一女子（被告）由碼頭步出閘口．離閘口十碼許．被告躊躇不敢行．卒轉身而止．楊見此情形．上前查問．並將其帶返海關．報知緝私幫辦忌廉勿．旋一女稽查將被告搜查．在其褲頭搜出包裹一包．撕其角．呈出紙幣之色澤．忌廉勿乃電知警署將被告拘捕．事後查悉包裹內共有紙幣二百張．係渣打銀行十元者．當被告落案時．謂該包裹是其友托其携帶．彼不知內係紙幣云，」據渣打銀行職員何榮超作供稱．「呈堂之紙幣皆是僞幣．共紙質比眞者較厚．亦較硬．色澤比眞者濃厚．號碼不甚整齊．假冒不佳云」．供畢、被告登台作供．「余爲人代擕未納稅熟烟．以博一二元之代價．該包裹係一男子交余者．余以爲係熟烟．而不知係僞幣云．」各陪審員退堂會商四十五分鐘．謂被告首罪成立．次罪不成立．官以控被告僅有一罪並非兩罪．令其退堂再商．五分鐘後．陪審員以五比二之數謂被告無罪．官於是判被告無罪獲釋．並對被告曰．「汝誠倖運之至也」．

遞解潛回 入獄九月

男子宋操．昨晨被控于中央巡理府余司堂．謂其一九四零年九月二十六日遞解出境終身．竟于前日潛回罪．官判入苦工監九月云．

保衛團小組 籌備會議

華商總會組織保衛團小組委員會定於今（廿四）日上午十一時．在會所四樓圖書館．召開第三次會議．討論各方面之報告及今後進行辦法．議程臨時由各出席者提出．未有擬定．

又查皇后大道中段街坊．於去星期會議時．曾決定請全街街坊．先行推定代表三十名．昨據該段召集人陳仲池稱．現在街坊之公意．皆以爲該商會會議後．始行決定工作計劃．故直至現在．仍未有選出云．

舊路新裝

德忌笠街及威靈頓街路面．現由工務部大加修理．拆卸路基已歷六日．將來用三合土新龔全路路基．以期能負重．查該兩路．係于一八四三年至一八四五年所興築．至今九十七年．實爲本港馬路之最舊者．兩路名稱其一原取義於威靈頓公爵．其他一條．則係紀念本港首任總督德忌笠將軍者．兩路建築時．原爲供給馬車行駛．而爲當時本港住宅區內最時髦之公路也．

後備警察 續招警員

本港警察當局．現擬繼續招募後備警察三百人．此批增招人員．將送九龍警察學堂訓練．訓練期間或將縮短．惟學科術科即仍照過去時數教授．應募加入者．須由現任後備警察介紹云．

各處難民營 略增百人

據本月十九日統計．過去一週間．本港各處難民營收容人數共一萬一千零四十三人．比諸前週之數一萬零九百三十二人．較增一百一十一人．茲列表如下．（上週）

京士柏	一三〇五
馬頭涌	一六三一
北角	一三九一
摩理遜山	五四四
大坑	二四九二
坳頭角	八一〇
錦田	二一四五
孤軍營	七〇九
留醫孤軍	一六
共	一一〇四三人

時症報告

據本月十九日統計．過去一週間．本港發生時症共二百七十三宗．死者一百四十八宗．仍以肺癆占最多數．次爲痢症．霍亂症漸戢．已退居第四位．計開白喉二宗．死一宗．腸熱二十九宗．死八宗．霍亂症八宗．死六宗．（兩宗外來）痲疹二宗．水痘一宗．腦膜炎三宗．死一宗．痢症四十七宗．死十六宗．肺癆二百零一宗．死一百一十六宗．（兩宗外來）

春園街破獲 牌九賭檔

前日灣仔警探在春園街某號樓下．破獲牌九賭館．拘獲開賭者杜潤．及聚賭者黃九等共十六人．昨早由中央巡理府余司提訊．各被告均未到庭．官乃判爲首者五十元保欵．其餘每人三元充公云．

廣播秩序

ZEK十二時半．跳舞音樂唱片．一時時刻天氣報告．粵曲唱片．「柳巷明珠」白駒榮．紫羅蘭．「夜吊海棠」馮鑛榮．「歌姬同樂宴」瓊林「湘文．月兒等．「碧月收棋之談情」白玉堂．京曲唱片「大保國」言菊朋．「女起解」程艷秋茹富蕙合唱．時代曲唱片「俘虜之歌」「錢之歌」嚴華．「春」「媽媽你快來」龔秋霞．「小桃紅」音樂合奏．二時卅分完．ZEK六時演講．「民衆應該如何利用銀行」劉鐵城先生擬稿．六時廿分特備中樂秩序．（一）「合奏．」（二）「脂粉戰君皇」李佩瑤．（三）「合奏」．七時．時刻天氣及粵語報告新聞．七時四十五分潮州語報告新聞．八時特備中樂秩序．由「銀月音樂團」担任．（一）「銀神月舞」．（二）「摩登女招夫」．劉伯樂．梁冰冰．（三）「慈禧西太后」葉劍雄．唐美如．（四）「情味」劉伯樂梁冰冰．（五）「魂斷昌華容」．蔡滌凡．鄭潔蓮．（六）「安慰」合奏．（七）「怡紅憶舊」黃祥康．（八）「萬里征人」劉伯樂．鄭潔雲．（九）「寃枉相思淚」鄭潔雲．（十）「明末遺恨」劉伯樂．梁冰冰．（十一）「永別小弟弟」合奏．「拍和者」劉伯樂．溫鴻鈞．葉劍雄．陳英澤．王粵生．蔡滌凡．潘傑生．陳英强．黃永祥．黎週秋．劉伯華．劉奉天．朱國陞．黃旋．朱兆．高洪．十一時完．

天氣預測

天文台昨日下午六時二十五分報告如下．反旋風繼續東移．現在日本北部集中．一旋風經蒙古向東移．由安南東京至中國東南間有低氣壓．預測今日吹南風．西南風．和綫．天陰或微雨．昨日平均溫度最高八十七．最低七十九．今早日出六時二十四分．今晚日落五時五十二分．

放槍擊傷兩關員
蔡容李玉均傷手送九龍院醫治
私梟猖獗

本港邊境私梟猖獗異常．雖緝私當局力加厲緝．惟是走私之風未嘗稍戢．寢且愈弄愈兇．私梟每遇緝私警員搜查．即放槍拒抗．本月廿一晚．華界疊福村又發生私梟拒捕槍傷警員案．查被傷者一名蔡容．一名李玉．蔡李兩人．（廿七歲）乃供職於疊福村海關爲護勇．當晚七時許．蔡李兩人在海關當值．發覺有私梟一羣．意圖走過海關．爲兩人發覺．兩人當即喝令止步搜查．詎私梟竟拒不聽命．放槍拒捕．當堂將兩人擊傷．蔡傷左手．李傷右手．兩人受傷後．即不能與私梟週旋．卒被私梟逃出法網．事後兩傷者舁送入九龍醫院醫治．幸傷勢不重．可無性命之虞云．

潛回積犯 被警拘拿

前晨三時四十五分．六四三九及七四八號兩華探．在界限街喇沙街附近巡邏．旋於黑暗中．見一人閃縮行動．兩探乃將其捉捕．其人認名爲某影片公司人員．旋又謂不是．探乃將之解署．查悉爲潛回積犯．昨控於巡理府謙司堂．探目威比謂該處附近日前曾發生兩宗刧案云．官重判被告入苦工監九閱月．

渣甸山難民營
發生謀殺案
滬籍人鄺恩福被刺斃命
行兇人徐龍根逃去無踪

前晚十時半．渣甸山難民營發生謀殺案．事緣有寓于渣甸山難民營六十五號之滬籍男子鄺恩福．（卅七歲）是晚不知如何．突被男子徐龍根用利器刺至重傷．當堂倒于地上．血如泉湧．一息懨懨．徐逞兇後．遁去無踪．事後渣甸山居民發覺．立即向警署報案．并電請十字車到場．將之舁入瑪利醫院施救．詎因傷勢過重．入院未幾．即因斃命．鄺氏被害原因．無從探悉．蓋死者已無生口對質．兇手逃去．故刻下警方對于此案極端重視．經已嚴密緝兇手歸案究辦云．

婦人持金飾 求押被搶

前日下午三時．有一年約三十歲婦人．持金器多件至九龍上海街某當押店求質．詎爲歹徒瞥見．遂致垂涎．乘其議價之頃．突然上前將其手上之金器多件．搶奪逃去．該婦人於是拚命狂追．厲聲呼搶．幸卒在途中被華警截獲．將匪帶返警署．而該婦人被搶金器共值數百元．珠還合浦．亦云幸矣．

太平洋中 發現颶風

汎美航空公司檀香山飛剪號機．原定本月二十八日由美抵港．茲因太平洋中發現颶風．以致該機現仍停留於檀香山．已告脫班．現尚未悉何時方能抵港．

行竊報館鉛條 入獄一月

男子陳世．昨晨被控于中央巡理府余司堂．謂其于前日在灣仔道星島日報排字部竊去鉛條十六件罪．官判入苦工監一月．

根治失眠

上海種德堂創製九轉還仁丹根治新久失眠．每服必愈．愈後精神加倍．益智聰明．血氣日旺．平日門診．每包例收洋二元．今因年老退隱專門賣藥．一盒四包．滬沽大洋四元．港澳暫收港幣六毫．丹成不易．祇派幾家代售．香港先施公司對面．新世界藥行．保健藥行．澳門捷聲藥行．

本報歡迎直接定閱

請撥電話 二五六一二

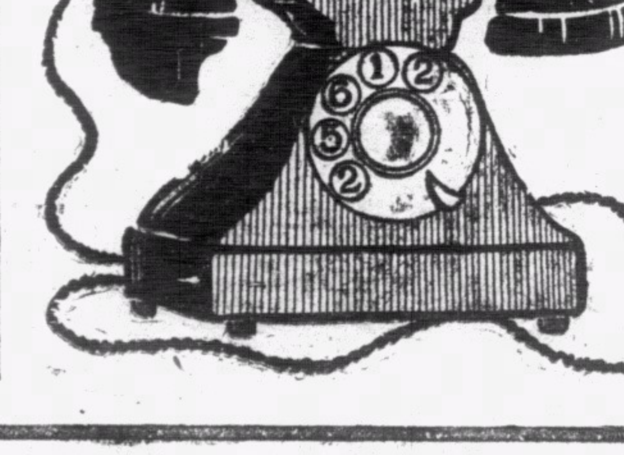

半週文藝 第叁玖期

和平·憲政·文藝

寒綺明

中國文藝今天面臨着兩個偉大的民族革命形象，交綜地呈現在中國作家眼前者，是和平建國，民主憲政這兩個歷史課題，應該怎樣反映到文藝上來，作爲和平文藝活動一個中心。

中國作家應該加倍明白，四十年代的中國是處於多麼奇異的環境下，我們斷不能否認國難的嚴重，也斷不能否認由於「九一八」以來之嚴重局勢。同時，這樣連串着的中日兩國的關係，我們也要特別有勇氣地從新探討，這樣，我們才能够明白七七抗戰在怎樣的現實環境下完成，艷電之後的和平運動又是在怎樣現實環境下展開。如果我們不是這樣從歷史的見地上去認識當前的現實，那末，我們很難把握這個嶄新的形象。

我們不反對作家描寫初期抗戰的現實；但，我們必須指出，在抗戰現實中含着的和平的新力量，這才是最主要的一部份；如果忽略了這主要部份，和平文藝便失却它的意義。

作家該怎樣來運用他那獨特的觀察力呢？因爲我們要指出「抗戰」論者，這是「抗戰」的眞正面目！中國人民的死亡，流離，法幣的崩潰，各部生產力的低落，社會經濟機構的動搖，都是導源於這個可怕的陰謀。

同時，作家要指出，和平建國非但是全國人民所熱烈要求，而且「重慶」政權也爲着這個問題而分化；我們要看清楚共產黨與渝府是怎樣爲和戰問題而起着重大的矛盾，三民主義爲民權自由，是怎樣在於這一方面的壓力下毀滅；如果認爲和平文藝只是消極的地成爲盡量暴露戰爭，殘酷的反戰文學；我看，這樣實無補於事的，作家主力並不在這一點，消極的反戰文學並不會怎樣有效的打擊戰爭，這點我們可以舉近年歐洲大陸的人道主義及反戰文學爲例。所以，今天和平文藝作家們還是要從新注意這一點，積極的指出「抗戰」論者的眞面目，積極的肯定抗戰論者的死亡的命運。

反之，作家要積極指出和平建國是民族自由，平等獨立的救國策略，我們並不依附歐美列强，也決不能投靠於日本；但我們是要取得日本的諒解。我們應該這樣在文藝創作上解釋，中國民衆不是爲了討厭戰爭而轉向和平，而是大家在意識的地起來的自救運動！我們要進一步的了解，和平建國並不止是單純的國策的改移，而是一個廣大的民衆運動；他不但繼承了辛亥革命的精神，而且還肩負着三民主義的新課題。

這是今天和平文藝的作家們所要完全明白的。

和平建國是一個廣大的民衆運動，我們可以從人民的生活形象中來表現，及說明這個問題。同時，和平建國還肩負三民主義的新課題，這是我們要特別提出的，民主憲政運動。

中國文藝作家，一向與憲政運動是脫節的。這原因是由於一向的所謂憲政運動都只是不澈底的政治運動，只是限於某部份國府委員們弄玩的把戲。誠然，過去是存在着如此這般的現實。但今天中國的憲政運動，一方面是建立在廣大的和平建國的基礎上，所以它是完全爲全中國人民所有的；同時，今天憲政運動是在於完成民權主義的重大工作，所以它是完全符合總理民主精神，中國作家們對此亦要有一新認識。

首先，我們就要做到文藝作家的憲政運動，我們應該看作民主政治是三民主義革命最基本的一環，而憲政運動又是達到民主政治最重要的橋樑。現在，憲政運動由中國革命領袖汪精衛先生領導在和平建國基礎上展開。全中國各階層也熱烈的起來接受這一運動的鉅浪的衝擊。文藝作家是最優秀的知識集團，對於憲政運動具有推進的力量。今天我們先要自己全體動員起來，藉這個機會提出我們文藝作家對於民主政治的要求及意見。所以，我們要完全克服過去的錯誤。今天現實決不容許我們隔岸觀火的來忽略憲政運動；我們應認作這是與大家的利益完全符合的。我們要起來展開和平文藝作家的憲政運動，第一步就完成文藝作家爭取實現民主政治的大動員。

第二，我們要盡量表現全中國人民對於憲政運動的狂潮，農人，工人，商人，……等各階層的民衆們，他們是怎樣努力地來求實現民主政治。而且，我們還知道中國人民今天是自覺地要求民主政治的完成，是自動地起來展開憲政運動。如果我們還直觀地看作憲政運動對於民衆們是無關重要的，看作人民是不關心民主政治的前途的，那才是了不得的錯誤。

憲政運動，爲今天中國文藝一個最良好的題材，我們要以鼓吹民主政治爲創作的中心，而且我們一方面要放大視線，中國人民是如何參加憲政民主運動的。在憲政運動還一廣大現實前，我們熱烈要求偉大的創作。

最近我們聽到許多文藝界的朋友苦悶地說：「我們沒有了題材」！因之，第二步便沒有了創作。誠然，題材缺乏，是創作上一個異常苦悶的問題，這可以把握着我們一切可能的創作活動的產生機會。但大家再細心來想想罷，我們現在是否眞是缺乏題材呢？不！決不！眼前面臨着的和平建國，民主憲政這兩個嶄新的民族形象，便是我們一切創作的題材的泉源了。

如果我們的勇氣，而且有精神面臨着這偉大現實，我們是決不會感到題材缺乏的。原因是一部份作家過於衰老了，他們已經落伍到不敢正視工作。當然，如果把自己的工作範圍縮小了，把自己的生活低落了，本身已經度着可怕的，腐化的崩潰，本身正被可怕的惡勢力侵蝕着，這反映到自己的創作上來的，一定是了不得的貧乏罷！

我們爲着要克服創作上的新風月主義，爲着揚棄一切傷感主義的殘渣，今天也特別需要提出和平建國，民主憲政，是中國文藝主要的，而臨著的民族形象。

是的，和平文藝運動的力量太細小了，今天我們要求創作，大家努力的工作啊！我們熱望着大小創作的產生！

從魯迅逝世紀念日想起的話

朱伽

聽說許多阿Q，趙太爺，小D，趙司晨，趙白眼，王鬍，也在熱鬧的追悼魯迅了，嗚呼追悼！武者小路實篤先生所謂『肉麻作有趣』，蓋此輩男女之謂歟。

忍看朋儕成新鬼
憤向刀叢覓小詩
……魯迅……

我最崇拜魯迅的有三點：一，敢於正視現實；二，肯說老實話；三，不斷的鬥爭精神。

在他的逝世紀念日的今天，我便悠然想起了他老人家『忍看朋儕成新鬼，憤向刀叢覓小詩！』那兩句話來。我從來是最愛這兩句話的。

自從汪先生的艷電發表了後，我就傾心和平；可是我的口裏還是不絕的『抗戰，抗戰；』『勝利；勝利；』這自然是和阿Q口中的「革命」，『白袍白甲』，……沒有什麼兩樣。

我的直接參加和平文藝運動，是在穆時英先生在滬遇難以後的事。自然這事件；但，魯迅先生這兩句話却不能不說是無形中給我以一種行動的鼓勵。

『忍看朋儕成新鬼，憤向刀叢覓小詩』，在魯迅先生逝世紀念日的今天，我願三復斯言！

檳兵草

魯迅四年祭

陳檳兵

四年了
一顆鉅星之殞落在亞洲
我們今天
正踏着你一雙鐵手所築成的大道在行進
每一分鐘
都隱隱聽到你「吶喊」的聲音
像一雙策勵我們奔跑的鞭
加到我們的肩背
我們不願作「糊塗蟲」
隆重的追悼會
由阿Q，趙太爺……
去比賽們長的演說吧
我們默默地象一頭工作的牛
吃的是草，擠的是奶
耕兩弓田
待文藝的田畝翻了金黃的鉅浪
我們將以一雙辛勞的手
煮一碗麥飯作你的祭禮
四年了
一顆鉅星之殞落在亞洲
我們今天
正踏着你一雙鐵手所築成的大道在行進
——永不後退的行進啊——

半週雜談

老實第一

懷心

先解釋本題：文藝作家觀察現實的態度要老實，說話要是「老實話」，創作也要老實爲佳。　這就是老實第一的本意。

不懂的可以不說，更可以不寫；因爲文藝創作並不是「竹林雅士」們的清談，更不是鄉下先生們「對聯」或「字貼」，讀者有光芒之批評眼光，不容許有半點勉强造作。和平文藝作家們似乎不要有時下「大作家」們的習氣，憑著自己「半生英名」便以爲可以不可一世。那末，這便是糊塗蟲，徒然弄出許多笑話。

這裏有幾個小例，說來有點氣煞。

敝日前偶然看到本年前的星島日報，在那叫做「學生園地」的的神壇上到，看葉靈鳳的「大作」，不是創作，出乎我意想之外的也不是譯作，更不是「文協」文藝訓條，却是教「藝術家」們如何弄「木刻」。葉靈鳳談「木刻」已屢見不鮮，蘇聯若干名畫家也得他大手筆抬舉過不小；據說，他所以被魯迅看起者，也因爲一點與「木刻」有關的，關於「畫」的不雄小事情。（該稿名稱，刊出年日，一時記不起恕不錄。）

葉靈鳳談「文藝」，「作譯稿」，訂「訓條」，我敢相信他是勝任有餘的。甚至註釋一點「木刻理論」之類，相信也不至於牛頭不對馬嘴。但也現在居然幹起講師勾當來了，教人「刀法」，介紹「德國刀」，我眞欽佩他的多才多藝；不過，假如不幸被德國刀刺傷了手，敢問木刻法一書中可載有治療秘方否？

這使我想起許多事情來，葉靈鳳還未够「老實」，相信一班同志如唐英偉，陳烟橋，羅清楨們，說不定會拍案氣煞，因爲大丈夫無論在什麼時候，對什麼事情都以不吃眼前虧爲上算。

人生在世，最怕不懂事，亦怕懂事太多，更怕學懂事。古人說，人之患在好爲人師；我說，人之患在强爲人師；這也是根源於不够「老實」，其實也是難怪的。人非草木，誰不貪點「第一」來安慰安慰，自足自足呢！

★　★　★　★

很久很久之前談起了文協；並且是關於最近此次「文通」「比賽」事宜。

自然，參加比賽者是熱血文藝青年，評判者是「强血」成名作家，（如馮亦代之類。馮亦代之爲「宗師」，我自懂事以來，還是第一次聽到的。此之謂世上無難事，只要有心人。眼看馮某現在又推起來了。

傳說，宗師不止一位，各人就自己所見而選「佳作」，在「浩瀚」，「鴻篇」中不知怎樣有一篇給大家遺落了，最後還是給馮某檢出，稱爲絕作，言下不够其偉之極。又有佳作一篇，公認頗合口胃，但馮某細心一閱，記起好象在那兒見過似的，於是當衆宣佈說，不能取錄。雖然作者或非「剪抄」，但已是犯有一稿兩投之罪。

以上所云，皆友人說的，如有錯誤，想不負實，還是要請「文協」自己打嘴。

這又使我想起點事情來，少時讀傳奇小說，有某生者，上京考試，三場完畢，文章佳絕，惜文中有一「日」字忘記寫中間一劃，變作「口」却幸有一蒼蠅，偶在那空出的位置拉矢，即恰成一劃，遂成了一個完整的「日」字，某生榮貴中式。

這與馮某的「事」有點相象。古人所謂天地變化，雖有千奇百怪，其實古今同一理；此可謂無獨有偶。

今之批評家，更是「文藝」，「電影」，「女人化裝」，「影人特寫」一等之「紅色」，或「黃色」批評家，眞是使人頭痛。

就象馮亦代，說他不懂「文藝」，似手未免「太過」，但如果說他確懂「文藝」，又有點太對不起自己良心。遇著這類先生，眞是連魯迅在生也唯有冷眼而觀罷了。汪主席之所以說魯迅並非存有什麼企圖，……「文協」「文通」「比賽」一事，某之作風有點「世紀末」，這也是根源於「未够老實」；我誠心告訴馮某，港政府並沒有規定，凡是不懂文藝的人就要驅逐出境。就假如眞是有這樣的規定，也決不會眞個切實執行。倘若眞正執行，你與我輩唯有望望然去之，現在不必裝懂，徒然有害精神，太對不起自已。

★　★　★　★

作家一切，還是以「老實第一」罷！

前鋒 第肆肆玖期

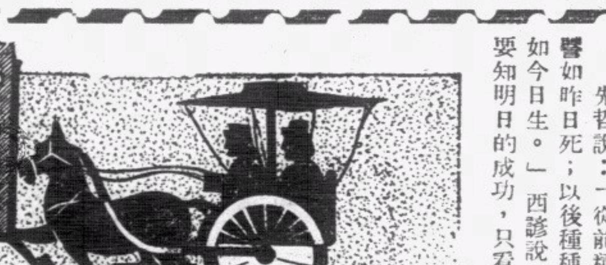

昨日·今日·明日

半狂

先哲說：「從前種種，譬如昨日死；以後種種，譬如今日生。」西諺說：「要知明日的成功，只看今日的努力。」想想昨日，看看今日，望望明日，小而至於一個人類，大而至於一個世界，都在這樣一個循環律中翻筋斗，但是尤其值得一談的，還是今日！因爲昨日已過去，明日還未來，擺在我們眼前的，握在我們手裏的，只有今日；今日乃是實現的，今日乃是正確的，今日乃是眞正我們所有的。

烽烟匝地，刼火四飛。燒斷送了無數華人的生命，燒燬了無數間的房屋，荒蕪了無數萬畝的田地，淪陷了無數名城重鎭，消耗了無數物力財力，這是我們昨晚做的一場大噩夢。今晨一覺醒來，想想還有些心悸！洗過臉，吃過飯，把頭腦清醒一下，要開始我們今日應幹的工作；然而不因由地又會想起了昨晚上那一場大噩夢，我們不能不戰競，惕厲，子細，別再讓昨晚上那一場大噩夢，在今日青天白日之下再遇到，我們希望而且要努力今日的工作，和和平平地過去，快快樂樂地過去，以至於明日。

今日的快樂之花，結成明日的快樂之果；今日的快樂，可以掃除明日的恐怖。我們要努力於今日，以期望於明日，努力於今日的和平快樂，即明日的和平快樂乃能到臨，無盡期的和平快樂也會到臨。我們每一個人，要檢點昨日，把握今日，期望明日，以至於大家熙攘泳浴於和平快樂之海中，無年無日，無盡無竭！

有人說，這次新中央政府與日本所訂的和平方案，是日本獨覇東亞的鐵卷，簡直不利於中國的文契，在條件上根本不利於中國的。那是最大的錯誤。我們知道，日本國內的和平空氣，已經非常濃厚，試看他全國的輿論，以及歷屆內閣所發表的對華方針，那可明瞭他們需要眞正和平的迫切。所謂「東亞新秩序」的原理，與孫中山先生所主張的大亞細亞主義，雖然各爲其國，意義却並沒有什麼衝突。

今春高陶兩人背叛黨國，脫離和平陣線，揑造事實，發表中日未曾據以談判的非正式的所謂「和平草案」，那時頗引起一般人的誤解，認爲我們中國是被屈服了。其實我們聽說，並相信汪先生所訂的和平方案，根本不是那個東西，中國現在的地位，能够早一日和平，便可早一日得到安寧。譬如一個病人，在元氣未曾喪失淨盡的時候，尚可以藥石調補，如果元氣已喪，最多只能勉延殘喘，怎能恢復健康？汪先生和日本政府所訂的和平方案，我們由於各方面的事實所表現，決不是亡國的條件，我們對於和平條件，如果並不至於妨礙中國領土主權的獨立完整，就可以接受了。退一步說，不怕條件苛刻，祇要我們自已爭氣。上次歐戰時，德國受凡爾塞和約束縛，幾乎使他們喘不過氣來，然而德國人經過二十年的奮鬥。埋頭苦幹，到今日居然掙脫了凡爾塞枷鎖，依舊成爲世界一等强國，這榜樣是値得我們取法的。

所以我對於和平方案的觀念，以爲既不是亡國條件，我們便可接受下來，結束了這場戰禍，保存了一點元氣，然後全國人民痛定思痛，苦心勵志，忍辱負重，象上次的歐戰後的德國一樣，埋頭苦幹，信任汪先生，信任和平反共的政府，大家再來建設一個自由平等獨立的三民主義的國家。我們要樹立東亞永久和平，永不再見那慘酷的戰事，我們願以誠意來實行和平方案，使中日兩國互信互助，共存共榮。

尖兵

渝訊美民主黨人，對羅斯福第三屆競選前途非常悲觀；這何止民主黨人悲觀，渝方抗戰派更有無限的焦灼呢？因爲若威爾基當選，則美國當本不參戰原則而改變遠東政策，這個打擊抗戰派恐比較羅斯福所身受的落選痛苦尤重大。可惜他們非美國的公民，不然他們對於擁護連任運動當比民主黨更爲努力。

★

渝方一部分抗戰派極力鼓吹英美蘇合作制日，可是中共份子又極不願有這一回事，則極力在報端彰揚英蘇與美蘇間的裂痕，慫恿蘇勿捲入『資本主義戰爭』。中共居然敢與渝府正統派大異其趣，一方固顯示渝共在在不能合作，而同時亦可見中共生怕共祖宗失却漁利的立場，這正所謂『子藎比老藎還辣』！

★

報載韶府將在港組織疏散委員會負責疏散本港僑胞，可是他們會否記得這裏的許多僑胞，都是由內地疏散來的？疏散來，疏散去！究竟要疏散到那裏才安全？韶州嗎？在不久以前，韶府所在地不會爲行人物資的大疏散嗎？想到這裏，我眞爲被疏散的同胞們感到流亡的悲哀！（超）

百粵廉吏列傳（四）

菊孫

李尚隱——李尚隱，其先趙郡人，爲兵部侍郎，時妖賊劉定高，夜犯通洛門，尚隱坐不能覺察，左遷貴州都督，臨行，帝使謂之曰：「知卿公忠，然國法須爾」。俄又遷廣州都督，去任，有贈以金者，固辭之曰：「吾自性分不可改易，非爲愼四知也」。尚隱三爲憲官，輒去朝廷之所惡者，時議稱之；累官至戶部尚書，轉太子賓客，卒年七十五，謚曰貞。

盧奐——盧奐，滑州靈昌人，歷任皆以淸白聞；天寶初，特授南海太守，時南海郡利兼水陸，瓌寶山積，前後太守及節度，多坐贓死，奐至，貪吏斂迹，中官領市舶者，亦不敢干以私，人用安之，後爲尚書右丞卒。

李勉——李勉者，鄭王元懿之曾孫，唐宗臣之表表者也。字玄卿，京兆人，少好學，沉雅淸整，善琴工詩，從肅宗於靈武，封監察御史，歷代宗德宗兩朝，官至宰相，在位二十年，及歿，家無餘資。大歷中，除廣州刺史，兼嶺南節度觀察使。番禺賊帥馮崇道等，阻洞爲亂，陷沒十餘州，勉至，遣將李觀容等招討，悉斬之，五嶺平。勉性廉潔，西域舶來，都不檢閱，先是至者歲纔四五，末年遂至四十餘，在官累年，車服器用，無所增飾，及代歸，至石門，停舟，悉覈家人所貯南貨，投之江中；耆老以爲可繼環，奐，尚隱之徒，人吏詣闕，請立碑，代宗許之。

孔癸（戈旁）——孔子三十七代孫，巢父之子也，巢父字弱翁，德宗時，與李白，韓準，裴政，張叔明，陶沔，隱徂徠山，號竹溪六逸。癸（戈旁）字君嚴，登進士第，元和初，投諫議大夫，會嶺南節度崔詠卒，三軍請帥，宰相奏擬，皆不稱旨，上謂裴度曰：「嘗有上疏論南海進甘（虫旁）桊者，詞甚中正，此人何在？」度退訪之，或曰：「祭酒孔癸（戈旁），嘗論此事。」度微疏進之，即日投嶺南節度使。旣至，免屬州逋負十八萬緡，米八萬斛，士之斥南不能北歸，與有罪之後百餘族，才可用者用之，女子則爲嫁遣之。南方鬻口爲貨，掠人爲奴婢，癸峻爲之禁，由是閭里相約，不敢犯。又蕃舶泊步，有下碇稅，始至，有閱貨宴，所餉犀珠，下及僕隸，癸皆禁絕，無所求索，往詔禱南海神，多令從事代祠，癸每受詔，自犯風波而往，韓愈在朝，作詩以美之。貞元中，黃洞蠻叛，容桂二管，請合兵進討，癸固言不可，帝不聽，乃大發兵討之，士被瘴毒死者，不可勝計，桂管裴行立，容管陽旻，皆無功憂死，癸獨不邀一旦功，而交廣大治。與癸（戈旁）同時者，有盧鈞，蕭倣二人，皆廉吏也。

盧鈞——字子和，本范陽人，元和四年進士擢第，累官至嶺南節度使。性仁恕，爲政廉潔，一無所取。貞元以來，衣冠得罪，流於嶺表，因而物故，子孫貧悴，鈞減俸錢爲營塟（車旁）櫬，疾病則爲醫藥，孤兒稚女則爲婚嫁，由是山越之俗服其德義，三年將代，華蠻數千人，詣闕請立生祠，銘功頌德。

蕭倣！蘭陵人，字思道，太和中登進士，遷散騎常侍；懿宗奉佛，上疏切諫，尋拜嶺南節度使。性公廉，南方珍貽等類，除月俸外，不以入門，家人疾病，須烏梅，左右取於公廚，倣知之，命送還，復買於市，其淸潔如此。

菊孫曰：自滕修至蕭倣，十人者，皆以淸節著，然修爲降將，琳爲跋扈將軍，而能與於十賢之列，則其德之在民者深也；吳隱之抗節食泉之上，李元卿投貨石門之前，所謂皭然泥而不滓者乎；至如廣平燒瓦，尚隱辭金，蕭倣致愼於烏梅，盧奐無取乎瑰寶，孔癸（戈旁）盧鈞並能收恤罪流，子惠黎庶，流風餘韻，猶有存者。余獨惜此十人者，不數數覯，而蝸田蟹窟，蕉阜桄林，且一變而爲商販角逐之場，暮夜苞苴，家成市里，安得復起古之廉吏而一振之乎！（完）

食物與肺癆

夢華

本港的死亡錄，以肺病爲最高，這是現世界的極可怕亦極普遍的慢性病，考肺病多是隨著痲疹，百日咳，或感冒等開始，這因爲減少了身體的抵抗力。肺病的人，讀書用功過度和深夜睡眠，都應當戒絕。日光雖然對於防癆有著莫大的益處，可是對於已患肺病的人，却反而有害。

預防肺病，以適當的食物最爲重要。食物也是治療活動性肺病的基本要素。因爲肺病往往由體力和體重的減退表示出來，顯然地，我們需要產生體力和建築細胞的食物，來防止這種情形。建築細胞需要大量蛋白質，礦物質和適量的脂肪，這些成分，牛乳，雞蛋，綠葉蔬菜根狀或塊狀的菜蔬，水果和五穀都含得很多。這同一的食物中，還含有充分產生體力的原質澱粉，糖質以及脂肪等。至維他命也很重要，因牠能維持身體的正常活動，並使身體能正常平勻地利用那產生細胞與體力的食物。以上的幾種食物，也含有全部需要的維他命。

治療肺病的最後一步，是石灰化的作用。爲了牛乳的鈣質頂豐富，因此，牠不但能維持身體有良好營養，使病菌得不到立足地；就是不幸給牠侵入了身體，而因牛乳較其他任何食物更能製造石灰，像建築石壁似的，把病菌圍困，不致爲患。

猢猻爬樹

天下正有許多事情，看了使人着急，爲難，而竟是無可奈何的，看到「猢猻爬樹勿死勿住」恐怕也是這種事例之一吧。

猢猻的精神，是可佩服的，牠不肯休息，牠要爬，好好地走下來，還要爬；不幸中跌下來，也還要爬；爬到旁枝上去了，也要爬；爬到頂上去了，也要爬；一爬再爬，爬之不已，爬到死爲止。

又如有許多賭客。他們贏了錢，想多贏些，還是要賭下去，輸了錢，想翻本更是要賭下去；一直要賭得一無所有，輕則流爲三，重則自殺爲止。還有最普通的是色鬼。牠們見一個，愛一個，今朝跳舞，明天進妓院，一定要弄得傾家蕩產，遍身毒瘡，不能見人才止。其他實例很多，在在都可舉出來，並且也是人人所耳聞目見的，說來也不足爲奇。

……，倒也學會了「猢猻爬樹」的精神，戰事屢次失敗，領土一點點的縮小起來，於是不惜犧牲民力財力，要打下去；一打再打非打到人財二空，

在中國一大片土地上，幾乎處處可以碰到。牠們本着爬樹的精神，可以「抗戰」固然要抗，不應抗而且不可抗，也要賭抗。拾了便宜，要東鑽西鑽地抗：吃了虧，想報復，更要西鑽在鑽地抗。牠們實行「勿死勿住」的原則。

好得天從「猢猻」願，牠們這樣努力，大都如願以償。有些目前還未到達目的，祇要它們果然「勿住」，遲早就會爬不動而死去的。「劉姥姥」吳稚暉曾說過一句妙語：「猢猻弄□，弄出血來」。這種精神正可與爬樹互相發明；因爲我們在樹下很可以看出許多「住」的「猢猻」。

有許多人都想勸勸牠們，不要這樣爬之不已吧，却完全沒有用；有時甚至反咬你一口，蓋「猩猩能言，不離走獸」，人獸究竟是無理可講的，也只有看着它們得爬，爬死再說。

滇緬路限運期滿有感

五疊滿江紅

釜底抽薪，減戰禍已經三月，差可比佛門面壁，冤家路窄，滿限通車防出軌，更憂落井暗投石，惟和平根本可解紛，至深切！

重慶慘，倫敦烈，問彼此，何分別，應同憐蚌，漁人在側，一路原爲關局部，萬言移說枉心力，莫濫將國際肆宣傳，反貽戚！

（惡紫）

建設農村解除人民痛苦

第八九期

潮汐

·陰·

在二千年前，希臘與羅馬時代，已懂得潮汐的發生，是與太陽和月球有密切的關係，但附有多少神話的解釋，至一六八七年牛頓發明「力」之律，關于潮汐的發生，始有顯明的解釋。牛頓證明潮汐的發生，是吸引力的關係。在地球上說，太陽與月球，時常變動它的位置，因此所施于地球上的吸引力，時常變動，這吸引力的不同，而地球上便生出了潮汐的作用。

地球上潮汐的作用，受月球的影響較大，據天文學家計算，太陽是比月球大二千七百萬倍，但太陽與地球的距離，是比月球與地球的距離，遠三百八十九倍。吸引力的大小，是與物體體積的大小和距離有關係，因此太陽對地球所起的潮汐作用的力量，僅及月球的力量之半數。

潮汐的作用，雖然是受月球與太陽的影響，但各地的潮汐是不一樣。在美國的賓沙哥灘，每日的水僅漲落一次，但在舊金山，則每日有兩次的高漲和低落。巴拿馬運河兩端的潮水漲落也不相同，大西洋的入口，潮水漲落的時間，是比太平洋之一端早三小時，太平洋之入口，潮水漲落，平均是相差十二英尺半，大西洋之一端，潮水的漲落相差高度，平均約十一英尺半，但太平洋的進口，潮水的漲落，每日有二次，而大西洋之一端，潮水的漲落，多數是每日一次。

現在的科學家，打算利用潮汐的作用，推動機械，產生電力，以補救煤和煤油的缺乏，潮水的力量，這確是一個自然的富源。

關于潮水漲落的預測，現在已有很好的儀器。一九一零年，美國潮水漲落數學專家哈理斯，和工程師芬蘇，合力發明了潮水預測儀器，這給一般港口潮水漲落的預測，以無限的利便。此種儀器，僅雖七小時的工作，便可預測該港口一年的潮水漲落高下情形，它可以推測數百年前的潮水高下。假如是需要的話，數百年後的潮水，它亦可以推測云。

砲彈的爆炸機能

·連·

從歐戰的開展，英德兩方使用的新銳武器，比較上次歐戰劇烈得多，什麼長距離砲，超重轟炸機，高度爆裂彈等等，雨點般的交射，這固然是世界人類的不幸，同時也是發明家的作俑。

新武器的名目雖然多，但他的類別，却沒有幾種。單就炮彈的方面來說，凡是氣體的壓力，射出砲口，對於較大距離的目標，圖達到殺傷破壞或其他特殊的效力者，都可以稱做砲彈，牠的種名，不過是因其效能而分別，現在使用的有：子母彈，開花彈，破甲彈，毒氣彈幾種。

開花彈又名榴彈，用途以侵徹爆發或破壞殺傷為目的，以侵徹爆發為重者，其彈殼須有充分的厚度，約容彈量十分之一之高級炸藥，裝碰炸引信於彈底；以破壞殺傷為主者，其彈殼較薄，可容多量之炸藥，裝碰炸引信或雙用引信，於彈頭，這是第一種。

其次是破甲彈，用途在侵徹敵人軍艦及其砲塔之堅強鋼甲，材料多用鎳鉻製成，彈壁很厚，而裝有少量之炸藥，彈頭須施以特種加熱處理，以增硬度，為使侵徹容易起見，大口徑砲彈多於彈頭加裝彈帽，彈帽係用軟鋼製成，此種砲彈的引信裝於彈底，這是第二種砲彈。

再次是子母彈，又名榴散彈，以殺傷人畜為目的，彈內裝有多數的小鉛球，炸藥裝在彈底，但炸藥無須猛烈爆炸，僅須具有推進力即可，故用藥為之，黑藥和鉛球相接處，用黑鋼板隔開，以火藥管連通引信，而將鉛球射散，遂生爆發作用，這是第三種砲彈。

又次是毒氣彈，以殺傷為主，彈壁甚薄，分為純毒氣彈和毒氣榴彈兩種，純毒氣彈內裝少量的炸藥，和多量的毒氣，炸藥的量僅限於使彈體破裂，毒氣飛散之程度。毒氣榴彈則須裝多量之炸藥與較少量之毒氣，使彈丸破裂之後，散布毒氣，同時得收破片之效，其破片效力，約當普通榴彈五分之一，如裝填一時性毒氣者，則有一時性之毒氣彈，欲其具有持久性作用者，則有持久性的毒氣彈，其碰炸引信，均裝於彈頭，是為第四種砲彈。

砲彈之所以能夠爆炸，不外炸藥和引信的作用所引起，引信的種類，分碰炸引信等多種，有些是彈著後，當發火作用，使砲彈炸裂的；也有些是彈着後，經過較長時間，才燃火於炸藥的，這名延期引信，德國所用的計時炸彈，大約就是這一種。其次有彈着後，經微少之衝擊，即發火作用的，這名瞬發引信，碰炸起來，分別用於開花，破甲，追擊等類砲彈，還有一種名雙用引信，是有碰炸和空炸兩種作用，如果在空中失了效，到地時還可以碰炸，就是這一類砲彈了。

鹽窮淡富

相·

俗語的傳說，是鹽窮淡富，這多少有點理由，據專家的解釋，勞苦工人，雖要鹽量較多，這因他的汗液消耗了很多的鹽素，終日不停工作的工人，還當然是貧的多而富的少。

在高溫度中的工作者，如鍛鋼廠，鍋爐室，及煤鑛場中，過勞苦的工作，時常會發生攣病的危險。當初是以為因在高溫度的環境生活下而起，但一九三二年經哈佛大學的研究，工人的患攣病，是因流汗過多，消散了身體內的鹽類所致，把一茶匙的食鹽，放在一加倫的熟水中作飲料，工人每日飲此鹽水，便可以預防攣病的發生，在一九二六年至一九二八年之間，美國某鍊鋼廠的工人，八千八百名內，其中有八百零二人，是發生攣病，兩個因病重而死亡，但在一九三三年，至一九三五年，投以鹽劑，同一的工廠中，七千八百的工人，患攣病的，已減少至一百九十六人，而且沒有死亡，其他很多的例證，是證明在高溫度環境生活的工人，因流汗過多，而使身體上的鹽素減少，因而發生攣病，唯一的補救方法，是加入鹽類于飲水中，飲水增加，汗液便增加，但增加鹽類于水中，這可減少汗液的發出，無異又是使工人之飲水之量減少。

鹽類在人身體中，是不能貯存，超過身體的需要，便會由尿排泄出外，汗液是消耗人體的水份和鹽素，不停的流汗，是不停的減少身體中的鹽素，故需從飲水中，補回損失的鹽類。據醫學家的估計，勞苦工人，每日需要一茶匙的鹽類，是正常的需要，工作過勞苦，或工作時間加增，所需要的鹽亦要加增的。

※　※　※

神祕的心

進食酒精，亞斯匹靈，和吸香烟，這對之心臟是沒有防害。

驚恐的心跳，怯懦，和呼吸短速，這由不一定是心病，多數是由于消化不良，肺有病，和神經衰弱等原因而起。上樓，這是對心臟有益的一種運動。

情感不會如俗話所說，會使心破碎，它會影響到胃潰瘍，和血壓增高等是眞的。（林）

偵探小說

一個犯案纍纍最後刦取愛人因以身殉的強盜故事

人之無良（十）

·採人譯

尾聲

有一個住在附近叫做麥漢的，把這回槍戰報告給警局，幾分鐘後，一個警官吏跑到他的家裏，這使他十分驚詫，那個警吏不是別人，他正是犯人的父親克雜德，負責來辦這案的，可是他對于本案的性質却不知道。

克雜德聽了一些口供就回警局並向警察長報告去，他並不曉得不遠的地方他兒子的屍體躺著。

受傷的賈家女兒被扛到醫院去從事急救，隨後才及她的父親。他在垂死的時候，還問他的女兒怎樣了，是否因他得救？他愛女情殷使旁觀的人也受到感動。

警官麥家騎他原來得到一重要的消息，他到得太遲了。在岳第家的附近，失車的克力德找到他所失去的車子，那車子的油槽，只有兩加倫的氣油吧了。

拉爾飛的屍體附近有著一枝．三二英寸口徑的手槍輪上的子彈有五粒已經發射了，在他的身上找到另一枝同口徑的手槍子彈還是滿滿的，那對於看守人安全的問題終於得到解釋了。原來那出事的晚上因賈家女兒留在岳家，那看守人懈怠起來，或者因事跑開了，但是那犯人拉爾飛怎麼會知道？又怎麼會曉得那女子留在岳家呢？這永遠是個謎，沒有人曉得。

醫院裏的醫生檢查賈家女子的身體知道傷勢很是嚴重，子彈差不多穿過他的側面而留在下腹部的皮下，在另一房間裏，是她的父親住著身體更加弱了。有一子彈完全穿過了他左側的鼠蹊，另一粒則穿進他的心臟底下。

外科手術開始了但是這遲了，槍傷後四句鐘賈力克死了；在他呼吸最後一口氣的時候，還在問他的愛女怎樣了呢！（未完）

科學雜談

普通人的觀念，是以為流動的河水是清潔的水，但還是錯誤。流動的河水，是與空氣的接觸較多，故嗅時沒有惡氣味，但惡氣味，并不一定是有毒質。有毒的水，是含有微生物存在。據美國公衆健康會的研究，河水流動數百英哩後，纔是清潔的淨水。

普通聽見主婦們所說的沸水，這也是多數錯誤，在器皿中，發出濃密的水蒸汽，和水泡，這不一定是沸水。眞正的沸水，它的溫度要達到華氏計二百一十度。

怕黑暗是小孩子一般的心理病，這是莫明其妙的恐懼病，它的成因，大約是因為在黑暗中，眼精看不見各種事物，因而幻想出這裏或有可怕的惡魔的出現。更從而父母的不善誘導，以禁止小孩的哭聲，說出黑暗的可怕，童年時代所存的怕黑暗心理，到了成年，很多人還是一樣的駭怕黑暗。

據美國生活雜誌的解釋：是在防止小童怕黑暗的方法，是在黑夜中，增加小童的興趣，放在牆壁上，塗了一層可以發出奇異小彩的星光，給小童看，在黑夜的環境，給糖果與小孩，使小孩的腦中，不要存著黑暗是可怕的印像，不要說黑暗可怕的故事，這是一個很有效的方法云。（松）

婦人的綽號

我國向來重男輕女的，但也有些婦女不甘雌伏，弄到丈夫畏內成癖，見諸說部者很多；載在史乘而膾炙人口的，就莫如「何東獅吼」了，婦人的閫威比之獅子，可謂尊嚴之至！但這不是我國專有的詞典，埃及古來女權很盛的，因而婦人的綽號喚做「尼羅河獅母」。宇宙之大，事情往往不約而同的，「阿東獅」與「尼羅河獅母」，眞是相映成趣了。（幾）

洪齋說銅（十六）

花鄰著

以鑄兵，故以鑄三鐘。」

韓非子十過篇：「吾箭已足，奈無金何？」

江淹銅劍讚序：「古者以銅為兵，春秋迄於戰國，戰國迄於秦時，攻爭紛亂，兵革互興，銅旣不克給，故以鐵足之。鑄器旣難，求鐵甚易，故銅兵轉少，鐵兵轉多，二漢之世，愈見其微」。

古物之為寶，當是銅器，蓋黃河流域銅之鑛苗不豐，採鍊技術不精，而銅可製為兵器樂器及衣服車馬等所用之鉤環等物，用途旣廣，產量又少，故銅之本身不能不寶貴也。傳說中有黃帝禹啓鑄銅之說，他據

史記封禪書：「黃帝作寶鼎三，象天地人。」同：「禹收九牧之金，鑄九鼎，象九州。」

墨子耕柱：「昔者夏后開（啓）使蜚廉採金於山川而陶鑄之於昆吾。」

左傳宣三年：「昔夏之方有德也，遠方圖物，貢金九牧，鑄鼎象物。」

逸周書大聚：「武王乃召昆吾而銘之金版。」

黃帝禹啓均夏民族，是銅之發明為夏民族，墨子以鑄於昆吾，左傳以昆吾在衞都附近，昆吾為夏民族，衞封於殷墟，殷墟中已發掘出銅器並鍊銅之器具，是殷墟附近產銅，或是殷人佔據夏人者也。銅鑛為黃色，後仿玉為魚化石而為璜，黃上加广為廣，廣卽鑛，黃廣同聲，為開採石時所發聲，黃為產銅之地，（甲骨文中有黃字，為地名。）或即夏民族所發明，殷人據為己有，周人又奪之而去。據

左傳宣三年：「桀有昏德，鼎遷於商，商紂暴虐，鼎遷於周。」

同桓二年：「武王克商，遷九鼎於雒邑。」

墨子耕柱：「九鼎旣成，遷於三國，夏后失之，殷人受之；殷人失之，周人受之。」

國策東周策：「昔周之伐殷，得九鼎。」

是食品的新發明

蔬菜製肉食

美國人約翰納芝，最近他發明用蔬菜以製肉食的方法。這是貧民的福音，窮苦的從此也不愁食無肉之苦，約翰納芝經數年的研究，始克成功，這種蔬菜肉食，正如眞正肉食的美味一般，但它是由蔬菜製鍊而成，含有豐富的維他命和各種鑛鹽。但它的價值，僅是肉價的七份一，或十份一。此種蔬菜肉食的煮法，一隨人意，正如普通牛肉豬肉其他肉食等一般，可以煎，可以炙，也可以放湯。在五分鐘的短時間內，便可製成美味的肉食。攜帶又極為便利，科學的分析，這種蔬菜肉食，是含有維他命甲，乙，丙，丁，及適宜份量的鑛鹽，對成年人及小童，是一種最好的滋養品。病後的人進食它，更是有益。

蔬菜肉食，是棕色的細粉，普通人是不相信它，在短時間內，可以製成美味的肉片，香味的饅頭，更不相信它，是含有十一種蔬菜的精華，它是最精良，保健康的滋養食品。

蔬菜肉食粉的製法，據發明人約翰納芝的解釋：是把蔬菜割成小粒，乾燥，並保持一定的溫度，使蔬菜中的維他命，不會損壞，再精製，磨成粉，又提鍊各種蔬菜的精華，以增加此種蔬菜肉食粉的美味，又加入適量的鑛質與纖質，故它是一種最好的滋養食品。此種棕色粉，運輸極為便利，在各種氣候中，可貯藏很久很久的時間，它不會腐爛，五分鐘內便可製成美味的食品，成人的需要，每天進食二安士，它的營養素，等之三倍體精的肉類，但價值僅及肉食的七份一。

蔬菜肉食粉的煮法，是將三倍的清水和粉相攪和，煮沸變成糕狀後，便可作各種肉食的煎，炙法，冷後的粉糕，可作夾心麵飽，亦可作饅頭的肉心，亦可沖淡成湯，可作調味，并可製成各種的肉片，并其他數百種的烹調法，一任其意。

普通肉食的燒，燉，煮，蒸，有時需要一二小時的長時間，但蔬菜肉食粉，僅需五分鐘的時間，煮沸成糕，其他五分鐘作，烘，炙，煎等，不獨價廉物美，還可省回煮，煎，燉的燃料。食蔬菜肉食粉，可以享受得到肉的味，但沒有肉食的不良點。

蔬菜在各國各地皆有種植，故原料來源極易找尋，故戰爭時期中，軍隊，民衆肉食的給養，是一個困難問題。蔬菜肉食粉，運輸携帶，煮食便利，可解決這困難。并可解決各國的肉食荒，對於忙碌的主婦是一種便利，酒樓菜館，又可用此種蔬菜肉食粉，製成各種新奇食品，蔬菜肉食是醫學家理想的滋養食品云。（陽）

是貧民的好福音

美泰電版公司

製電版有美泰價錢平起貨快銅鋅版樣樣齊或繪圖代設計干諾道中三十六號　電話：二五六一二

國際社編輯編譯

國際週報

第廿七期要目

緊張的越南形勢（圖解）
事變外交之轉換……丸山政男
英國的命運
最近英國的外交活動……陳正之
戰爭威脅下的美國……徐正雄
美國兩洋政策的難點
蘇聯石油輸德的限度
三個獨裁者（長篇連載）（五）……藤森成吉
地圖．其他

新生命社發行

香港移滬上海公共租界登記證字第四九八
中華郵政特准掛號認為第一類新聞紙
中華民國二十九年六月五日出版
每冊實售國幣一角五分

更生週刊

第六卷第十期目錄

評壇　為全國災民請命……左亮
歐戰劇變後告渝抗戰論者……公成
專論　德法休戰協定……景亮
譯論　日本對英對蘇的兩面外交……田幸譯
托羅斯基論斯丹林……方復生
每週文選　蔣介石的磁鐵戰……汪精衛
全面和平與全面崩潰……傅式說
雜俎　混濁不清的頭腦（續）……勉旃譯
週史料

業已出版

每冊國幣一角

總經售處

上海北河南路五十九號中華日報館
上海三馬路四號三通一書局

每期售價一律港幣五仙　本報營業部代售

新世紀 半月刊

是一本研究國際政治經濟問題唯一的刊物
是一本內容紀載豐富言論公正的名貴雜誌

新到第二卷・第五期

論壇　國府還都期近
國際間的醜態
日本的經濟現狀
大公報的和平條件（專載）
論中國農村經濟……張祖望
日法遠東關係的認識……陶彙萬
中東鐵路之今昔……汪維明
經濟統制下的日本農業……東畑精一（譯著）
北極地帶的戰爭……秦曙士報
不列顛門口的俄羅斯……教
一九三九年上海商業動態
史料　列寧外交秘史（續）第六章「不是戰爭—也不是和平」

新到第二卷・第六期

論壇　中日的新局勢
美國對重慶的貸款
蘇芬戰事結束
專載　中國書籍流美
戰時的國民心理……力
和平建國運動之理論體系
中國農村經濟問題（譯著）
日本政治之再建……馬揚恒吾
美國意欲組織反共陣線……濟勒氏評論報
永久和平的基礎
共產黨徒上了救生艇
史料　列寧外交秘史（續）第六章「不是戰爭—也不是和平」

中華日報叢書之七

胡蘭成先生著

戰難和亦不易

每冊國幣五角

請讀

要目

我們的鄭重聲明……（南華日報社評）
和與戰……（南華日報社評）
當前的選擇……（南華日報社評）
和議與統一……九
國民黨切勿自暴自棄……一二
評五中全會宣言……一四
和議的時機和議的運用……一七
一個總檢討……二三
五中全會陳辭……二六
戰難和亦不易……三一
以直接交涉到最後勝利……三五
從近衞聲明到平沼內閣……三八
本屆日本會議的考察……四一
轉移目標……（中華日報社評）
斥鄧蔭構陷……（中華日報社評）
斥吳稚暉……（中華日報社評）
再斥吳稚暉……（中華日報社評）
德意軍事同盟……（中華日報社評）
和局的危機……（中華日報社評）
革命與反動……（中華日報社評）
要求理解……（中華日報社評）
補充幾句話……（中華日報社評）
展開光明的前途……（中華日報社評）
民衆亟應起而自決……（中華日報社評）
蘇聯外交眞相……（中華日報社評）
半年來的國際經濟……（中華日報社評）

總經售處

上海北河南路五十九號

中華日報館